



実りの秋、到来——



宇城市食とモノの祭典(10月14・15日)

©2010 熊本県くまモン#K23665



宇城
百景
うきひゃっけい

9 大田尾海水浴場

熊本市内から程近く、国道57号に面していることから、家族連れやウインドサーフィンを楽しむ人たちに人気のスポットとして知られる三角町の大田尾海水浴場。ここから見ることのできる有明海に沈む夕日は、季節ごとの美しさを楽しむことができる。波をBGMに浜辺で過ごす非日常のひとつときは、人を癒やし明日への活力を与えてくれる。

(撮影地：三角町大田尾)

やが家のアイドル

皆さんの“アイドル”を
ご紹介ください!

このコーナーでは、かわいい赤ちゃんのほか、ペットや植物といった、皆さんの身の回りで愛されているものをご紹介ください。撮影が必要な場合などはお気軽にご相談ください。皆様からのご投稿をお待ちしています☆

用・問 企画課広報係

☎32-1902

E-Mail : koho@city.uki.kumamoto.jp

「クックパッド」市公式ページから
おすすめレシピをご紹介します♪

うきうきキッチン

スイートポテトパイ



材料(4人分)

冷凍パイシート 2枚、サツマイモ 200g、上白糖 大さじ2、マーガリン (バターでも可) 12g、卵黄 少々

作り方

- ①サツマイモを洗って皮をむき、2cm 角に切ってゆでる。
- ②ゆでたサツマイモをつぶし、上白糖とマーガリンを加えて丸めておく。
- ③オーブンを200℃に余熱しておく。
- ④冷凍パイシートで②を包み、卵黄を塗ってオーブンで焼く。
- ⑤焼き色が付いたら皿に盛り付け、出来上がり!

人権フェスタ in うきし

豊かな人権感覚を身に付け、いじめや差別のない社会を目指し、全ての人が「ここに生まれて良かった」と思える、そんな社会を実現させるためのヒントが詰まっている「人権フェスタ」。多くの皆さんの参加をお待ちしています！

ステージ
子どもたちによる歌やダンスなどの発表が行われます。

展示
子どもたちと宇城障がい者難病連合会の人権ポスター・標語の作品展示。

人権子どもコーナー
人権擁護委員による紙芝居など、親子で楽しみながら人権について学びます。

入場無料

11/25 土

豊野会場

♡ 講師 解放社会学研究所 所長
江嶋 修作 さん



広島修道大学教授や日本解放社会学会会長などを歴任。笑いあり、涙あり、ドキッとさせられる話あり。つつい引き込まれる話が聞けます。

時間 午後1時～3時30分
会場 豊野中学校体育館

12/9 土

不知火会場

♡ 講師 エンタメ集団「友輝」 森 裕生 さん



脳性マヒを克服し、マジックの修業を積み、日本マジック療法士協会認定のマジック療法士となる。現在は、マジックを取り入れた講演会で全国を舞台に活躍中！

時間 午後1時～3時30分
会場 中央公民館

12/16 土

松橋会場

♡ 講師 エンタメ集団「友輝」 阿部 千明 さん



人権書道家。人権エンタメ集団の結成目的でもある人権学習をエンターテインメントとして楽しく、みんなが笑顔になる人権学習の手法を取り入れた楽しい講演を目指しています！

時間 午後1時～3時30分
会場 ウイングまつばせ

☎ 生涯学習課
☎32-1111

もくじ contents

- 3 人権フェスタ in うきし
- 4 うきうきコノシロ街道2017
- 6 図書館まつり
- 8 平成30年度保育所などの入所・入園を受け付けします
- 10 宇城ば！さるく
- 15 移動店舗車の運行スケジュール 広報特派員レポート
- 16 シリーズ・更生保護 市長コラム
- 17 生活再建支援情報
- 18 彩り豊かな初秋のひとつき
- 20 宅地の耐震診断助成制度
- 21 市消防団広報紙「がんばれ!! UKI FIRE BRIGADE」
- 25 耐震診断助成制度
- 26 Information from city office 市からのお知らせ
- 28 火災報知機の設置はお済みですか 安全安心
- 29 11月の子育て応援イベント 読んでみたい論語
- 30 パートナーシップ通信
- 31 賢くみんなの年金学 みんなで学ぼうじんけん
- 32 地域と共に歩む高校・支援学校
- 33 保健の掲示板
- 35 うきうき情報局
- 38 Autumn イベント&講座・教室
- 40 消費者トラブル注意報 今月の市民相談
- 41 クーポン掲載協力店募集 みんなの広場
- 42 各図書館・不知火美術館情報 ウイングまつばせ情報
- 44 宇城百景 うきうきキッチン わが家のアイドル

市消防団非常招集訓練が行われます



11月9日(木)
午前6時

11月9日(木)、市消防団による非常招集訓練が行われます。

それに伴い、当日は午前6時に三角町を除く全域で招集のサイレンが鳴ります。

早朝の吹鳴でご迷惑をおかけしますが、ご理解とご協力をお願いいたします。

☎ 危機管理課 ☎32-1111

今月の表紙



「食とモノの祭典」を熊本市中央区の花畑広場で開き、通行する人たちに市内の物産と伝統芸能などをPRしました。

かんきつ類などの物産、県伝統的工芸品に指定の「小川凧」制作体験などのブースが並んだほか、不知火竜燈太鼓保存会や宇城ひよつと踊り笑福会などがステージを披露。JA 熊本うき提供の新米すくいには、旬の味覚を楽しもうと多くの人が行列をなしました。

宇城市商工会に
コノシロ部長就任!

若くして出世したその
実力は折り紙付き。部
下のコハダたちから尊
敬されている。

宇城市を盛り上げる
という使命に燃えたエ
リート部長。

性別
男

性格
しっかり者

年齢
29歳

出身
宇城市

趣味
コノシロを広めること



栄養満点の出世魚!

コノシロは、成長とともに
呼び名が変わる出世魚で、その
漁獲量は熊本県が全国1位!
八代海で育つコノシロは、
外海にもまれて身が引き締まり、
旬を迎える冬(11~2月)には脂が
乗って、うま味たっぷり!



豆知識 コノシロの栄養

コノシロは良質なたんぱく質と脂肪酸が豊富
です。脂質には血栓防止などに役立つEPA、
神経細胞機能の維持に役立つDHAを豊富に含
んでいます。骨を強化するカルシウムも極めて
多く含み、その吸収を助けるビタミンDも比較
的多いです。



日本初!
コノシロ形の
のぼり旗のお店へ!
(市商工会調べ)

うきうき
コノシロ
街道
2017

コノシロ部長からのお知らせです。

そこの君!

“コノシロ”食べて
君も出世だ!

宇城市が誇る出世魚
美味しいコノシロが
君を待っている!

部長かつけー!!



コノシロ

宇城市の
コノシロは
新鮮で
栄養満点!

脂が乗って
うま味が
たっぷり



※イメージ

コノシロ料理を
食べまわろう!!



ガイドブックを
手に入れて

新鮮なコノシロを食べられるのは、水揚げされ
る地域周辺に限られます! すしネタやお刺身はも
ちろん、煮てよし焼いてよしのコノシロを宇城市
のお店でご堪能ください。

※宇城市の商工会、道の駅などで配布しております

◀宇城市商工会 公認キャラクター「コノシロ部長」

この
のぼりが
図印!!

お問い合わせ

図書館 まつり

11月 ^土 25日 ^日 26日

全館

古本・雑誌の無料配布

ブックコート体験 **参加費無料**

お気に入りの本を持参してください
 三角 25日(土) 10:00~12:00のみ
 小川 両日 15:00~16:00

透明のフィルムを貼って
本をコーティング

まつり期間中は
本を借りた人全員に
くまモンブックカバー
プレゼント



各館イベント

ピックアップ

ぬいぐるみは
1人1体まで

2日間展示

布絵本の 特別展示

中央・三角・小川の
3カ所で展示



ぬいぐるみの お泊まり会

先着順となります
 中央…20人 三角…10人
 小川…10人



大好きなぬいぐるみと一緒に夕方のおはなし会へ来てください。おはなしの後は、ぬいぐるみは図書館へお泊まりします。夜の図書館を探検したり本を読んだり、図書館のお仕事を手伝っているかもしれません。お迎えのときに、ぬいぐるみがどんなことをしていたのか写真でのぞいてみましょう。

11月21日(火)までに電話・FAXまたは各図書館の窓口でお申し込みください。

巡回します!

移動図書館
うきうき号

10:00~12:00	中央図書館	10:00~12:00	豊野分館
13:00~15:00	三角図書館	14:00~16:00	小川図書館
25日(土)		26日(日)	

中央図書館

25日のみ午後7時まで開館!

25日(土)

10:30 ペーパークラフトで小物づくり
 15:00 ミニミニツリーづくり
 (美術館と合同ワーク)
 17:00 ぬいぐるみのお泊まり会

26日(日)

10:00 ぬいぐるみのお迎え
 11:00 人形劇「そんごく」
 人形芝居かすべる
 14:00 パペット人形を作ろう!(先着10人)
 裁縫が苦手な人でも大丈夫!
 15:00 おはなし会



三角図書館

期間中、イベント参加者に先着で
プレゼント引換券を進呈!

25日(土)

14:00 工作会
 「にじいろのさかなを作ろう!」
 16:00 ぬいぐるみのお泊まり会

26日(日)

10:00 ぬいぐるみのお迎え
 10:30 マジックショー!
 レッド・ムーン 暁信孝さん
 14:00 映写会
 「パンくん&ジェームズ
 みやざわ劇場の全記録」



小川図書館

2日間限定でサッカークイズラリー開催。
本を借りた人にクイズを出題! 全問正解した人に後日プレゼントを進呈!

25日(土)

10:00 映写会「おじゃる丸
 銀河がマロを呼んでいる
 ~ふたりのねがい星~」
 13:30 サッカートーク
 ロアツソ熊本の選手と平岡教育長の
 トークショー
 16:00 ぬいぐるみのお泊まり会



巻 誠一郎 選手 黒木晃平 選手 小林弘記 さん

26日(日)

10:00 ぬいぐるみのお迎え
 11:00 スペシャルおはなし会
 高野和佳子さん



平岡 和徳
教育長

豊野分館

25日(土)

10:30 おはなし会
 11:00 しもんスタンプで書いてみよう
 14:00 新聞ちぎり絵で「はがき」づくり

26日(日)

10:30 映写会「トムとジェリー」
 13:30 スペシャルおはなし会
 高野和佳子さん



高野和佳子 さん

申し込み・問い合わせ先

中央図書館 ☎ 32-6211 FAX 32-6213
 三角図書館 ☎ 53-1849 FAX 53-1851
 小川図書館 ☎ 43-5111 FAX 43-0110
 豊野分館 ☎・FAX 45-3205

申請書の受け付け・配布

受付期間 12月1日(金)~28日(木)

申請書の配布開始日 11月1日(水)

申し込み・問い合わせ

- こども福祉課 こども福祉係 ☎32-1404
- 三角支所 健康福祉係 ☎53-1111
- 小川支所 健康福祉係 ☎43-1111
- 不知火支所 窓口係 ☎33-1111
- 豊野支所 窓口係 ☎45-2111

※毎週木曜は、本庁のみ午後7時まで受け付けを行っています。

認可保育所

入所判定(入所選考)について

市が公平な方法で配点をし(保護者の1カ月の就労時間などで点数が異なります)、入所選考を行います。

申し込み方法

本庁こども福祉課および各支所窓口で配布する申込書に必要事項を記入の上、必要書類と共に提出してください。必要書類全てを期限内に提出できない場合、いかなる理由があっても申請を受け付けることができません。ご注意ください。

市外の保育所に入所している人や転園希望の人、平成29年度途中入所を申請中で保留となっている人も、新たに申し込みが必要です。

審査に必要な書類(申込書と一緒に提出)

就労の場合 雇用証明書(育児休業復帰の人は、必ず復帰日を記載)または自営業申立書

病気・介護の場合 申立書および診断書の原本、障がい者手帳・介護保険証の写し

出産の場合 出産予定日が分かる書類など(母子手帳の写し)

求職活動中の場合 求職活動専念申立書(ハローワークの証明があるもの)

平成29年1月1日現在、宇城市外に住んでいた場合 住民税額が分かるもの(所得課税証明書など)

入所判定会および結果通知の時期

判定会	期日	対象	結果通知時期
第1回	平成30年1月23日(火)	平成29年12月28日までに申請した児童	平成30年1月下旬~2月上旬
第2回	平成30年2月21日(水)	平成30年2月20日までに申請した児童と第1回判定で決定しなかった児童	平成30年2月下旬~3月上旬
第3回	平成30年3月22日(木)	平成30年3月21日までに申請した児童と第2回判定で決定しなかった児童	平成30年3月下旬

認定こども園(幼保連携型、幼稚園型)

認定こども園は、就学前の子どもに幼児教育・保育を一体的に提供する機能と、地域における子育て支援を行う機能を兼ね備えた施設です。

入所判定および申し込み方法

保育部分利用者 認可保育所と同じ方法です。申請書に記入の上、必要書類と共に本庁または支所へ提出してください。

幼稚園部分利用者 希望する幼稚園に直接申請書を提出してください。

家庭的保育

小規模の異年齢保育事業として、おおむね6カ月~2歳児までを保育します。

入所判定および申し込み方法

認可保育所と同じ方法です。申込書に記入の上、必要書類と共に本庁または支所へ提出してください。

認可外保育所の申し込み・問い合わせなど詳しくは、直接各施設へお尋ねください。

認可外保育園

認可保育園と保育内容はあまり変わりませんが、運営は園独自で行われ、保護者のニーズに合わせ、月極めや1日保育、一時預かりを行います。

平成30年4月からの児童館(曲野・竹崎・萩尾)の新規入所申し込みを受け付けます

受付期間および結果通知の時期

保育所などの受け付けスケジュールと同じ

申込場所 こども福祉課窓口および各支所窓口

対象 平成30年4月1日時点で満3歳となっており、おむつが外れている児童

※平成30年度途中の申し込みについては、満3歳となった次の月から申請可能です。

※3児童館は、平成31年度末(平成32年3月31日)で閉館予定です。

平成32年3月に卒園する児童以外の入所も可能ですが、閉館後は他の保育施設へ転園することを承諾していただいた場合のみ入所可能です。平成32年4月以降の入所先(転園先)については、市からのあつせんなどは行いません。ご注意ください。

※判定会の結果は、全員に郵送します。

電話でのお問い合わせにはお答えできませんので、ご了承ください。

※第3回判定での入所決定者については、直接電話で連絡を行います。



特定教育・保育施設および特定地域型保育事業所などの一覧表

施設名	市立/私立	所在地	電話番号	利用定員	対象	障がい児	一時預かり	拠点事業	病児(病児保育)	備考
大岳保育園	市立	三角町手場2014	54-0162	30	0歳~	●	●			午前7時~午後6時まで ※延長保育の時間は園によって異なりますので、直接園へお問い合わせください。 ※「一時預かり」とは、まだ通園していない在宅保育中の世帯への支援サービス。冠婚葬祭などで、どうしても家庭で保育ができない場合に、一時的に預かる制度です。半日単位で利用でき、月の約半分を上限として利用可能。料金は500~2,000円程度。詳しくは、利用希望園へ直接お尋ねください。 ※「拠点事業(子育て支援センター・子育てひろば)」とは、まだ通園していない子どもと保護者に対する支援サービス。育児相談・親子体操・離乳食教室・誕生会などの行事のほか、園庭を開放する拠点もあります。料金は原則無料。
青海保育園	市	三角町郡浦81	54-0001	45		●	●			
戸馳保育園		三角町戸馳5204	52-2442	30		●	●			
頌和保育園		三角町三角浦1193-2	52-2106	30		●	●			
みすみ保育園	私	三角町波多144	52-2108	70		●	●	●		
わかき保育園		三角町波多967	53-0233	60		●	●			
不知火保育園	市	不知火町高良1952	33-2419	100		●				
かもめ保育園		不知火町長崎619-1	33-7370	90		●		●		
ふたば保育園		不知火町松合453	42-3191	50		●				
コスモス保育園		松橋町浅川1239	32-2030	130		●				
豊川保育園		松橋町南豊崎791-2	32-0482	110		●		●		
豊福保育園		松橋町両仲間798-1	33-1931	175		●	●	●		
松橋保育園	私	松橋町松橋564	32-0215	150		●				
当尾保育園		松橋町古保山1183-1	32-3711	90		●				
大空保育園		小川町南小野1166	43-1536	130		●	●			
海東保育園		小川町南海東2049-1	43-0177	75		●	●			
河江保育園		小川町川尻134-1	43-0147	120		●				
白百合保育園		小川町江頭355	43-2072	170		●	●	●		
妙音寺幼稚園		小川町小川10	43-0155	100		●	●			
豊野保育園	市	豊野町糸石2997	45-2161	150		●	●	●		
白梅幼稚園		不知火町長崎2209-1	33-8020	保育型66(0歳~) 幼稚園型72(3歳~)		●				※申込先・保育型希望の場合→市役所・支所へ申請書を提出
肥後菊幼稚園		松橋町萩尾2056	33-1587	保育型30(0歳~) 幼稚園型96(3歳~)						・幼稚園型希望の場合→利用施設へ直接申込み
まこと幼稚園	私	松橋町豊福1017-3	33-1664	保育型30(0歳~) 幼稚園型150(3歳~)		●				※まつばせ幼稚園は、平成30年度4月から認定こども園へ移行予定です。
まつばせ幼稚園		松橋町西下郷912-1	32-4260	保育型未定(3歳~) 幼稚園型未定(3歳~)						
家庭的保育		不知火町御領88-52	33-2104	5	6ヵ月~					午前7時30分~午後6時(月~金) 午前7時30分~正午(土) 延長保育有り 要相談
児童館	市	松橋町曲野3158	32-4066			●				午前8時30分~午後4時30分(土曜は午後0時30分まで) ※オムツが外れていること ※平成31年度に閉館予定
		松橋町竹崎1214	33-3332	なし	3歳~	●				
		松橋町萩尾962	33-7090			●				
認定外	私	松橋町豊福2338	32-4793	25	0歳~					申請・お問い合わせは各園に直接行ってください。
		松橋町松橋1618-1	32-2857	19		●				

※不知火保育園は平成31年4月に民営化予定です。

9/20 100歳長寿のお祝い訪問 長生きの秘訣は・・・

市内に住む100歳の人たちを対象に、守田市長がお祝い巡回訪問を行いました。今年度100歳に到達したのは、大正6・7年に生まれた人で合計23人。訪問した守田市長は総理大臣からの表彰状などを渡しました。

この日は、三角町の前田マスエさんを訪問。前田さんが「食べ物は何でも好き。特にアナゴやウナギが好物。長生きは皆さんのおかげ」と話すと、守田市長は「世界最高齢を目指して、これからも元気にお過ごしください」と笑顔で応じました。



これからもお元気で

9/12 人命救助で宇城広域連合消防本部長表彰 連携プレーで人命を救助

小川町の耕地川に転落して動けなくなった70代男性を救助したテイソ・テイ・ハさん(22)、グエン・テイ・トウイさん(22)、高宮修市さん(45)、原本啓子さん(43)、岩山栄一さん(70)＝いずれも小川町＝、牧野恭子さん(45)、牧野右京さん(17)＝いずれも熊本市＝の7人が、宇城広域連合消防本部の岩本和也消防長から表彰を受けました。8月上旬、電動シニアカーで走行していた男性が川に転落。通り掛かりの皆さんが協力して救助活動と救急要請を行い、保護につなげました。



表彰を受けた皆さん

9/5 戸馳大橋架け替え工事現場見学会 生活を支える橋の技術を体感

三角町の国道266号と戸馳島を結ぶ戸馳大橋(市道黒崎内瀧線)の架け替え工事現場の見学会が開かれ、地元の三角中3年生約50人が参加しました。

子どもたちに土木技術への関心を高めてもらおうと、同橋の建設に携わる施工業者が初めて企画したもの。生徒たちは、橋を支える橋脚の見学やショベルの遠隔操作による掘削などを体験し、橋脚工事の工法や原理を学びました。田崎倫夏さんは「映像でも学んだが、実際に体験することで理解が深まった」と話していました。



熱心に学ぶ生徒たち

9/10 小川町でEM団子とかかし作り 地域の水質浄化とコメの品質向上を願い

地域の水質保全に努めようと小川町土地改良区や同地域資源保全隊、地域の小学生ら約40人がEM団子作りに挑戦しました。

EM団子を作った小学生は「川がきれいになるとうれしい」とにっこり。かかしの顔を描いた小学生は「お母さんの笑っている顔をモデルに、満足のいく作品になった」と笑顔で話していました。



楽しく取り組むことができました

9/22 三角町合同教育懇談会 子どもの健やかな成長のために

地域に住む青少年を取り巻く社会情勢を学校やPTA、地域が共に学ぶ合同教育懇談会が三角センターで開かれ、約100人が参加しました。

県宇城保健所環境衛生課の島絵里子さんが「薬物乱用が青少年の成長に与える影響」と題し講演。身近に手に入る薬物に対する知識や青少年への接し方などを話し、参加者は真剣に耳を傾けました。参加者の意見交換では、「子どもたちのために、大人がまず正しい知識を持つことが重要」などの意見が交わされました。



薬物の影響について議論を深めました

9/19 「複十字」シール運動 治療できる「結核」の撲滅に向けて

結核など胸の病気の予防を呼び掛ける「複十字シール運動」に合わせて県健康を守る婦人の会宇城支部の濱崎壽子支部長など3人が市長室を訪れ、守田市長に運動への協力を求めました。

濱崎支部長は「結核の撲滅を目指すつもりで活動を広めていきたい」と意気込みを話し、守田市長は「しっかり周知しながら協力したい」と応えていました。同婦人会ではこれから約4カ月間、市内の各会などに協力を求めるなど、結核の撲滅に向けたさまざまな取り組みを展開します。



守田市長に結核の撲滅を訴えた会員の皆さん

9/15 中学校全国大会出場報告 全国の舞台で活躍する中学生たち



全国制覇を遂げた小川中男子弓道部の皆さん



全国大会3位の小川中女子弓道部の皆さん



ジュニアオリンピック陸上大会に出場した松橋中3年の宮崎有沙さん

全国を舞台に大きな活躍を見せた中学生たちが、市長などを表敬訪問しました。

8月に東京で行われた第14回全国中学生弓道大会では、小川中男子チームが優勝、同女子が3位の快挙。同じく8月に沖縄県で開かれた第46回全国中学校総合体育大会では、松橋中男子ハンドボール部が3位に輝きました。

また、10月27日に神奈川県で開催された第48回ジュニアオリンピック陸上競技大会の女子3,000メートルに出場した松橋中陸上部の宮崎有沙さん(3年)が、大会出場に向けた意気込みを語っていました。



全国3位の松橋中男子ハンドボール部の皆さん

10/1 松橋町東松崎区で敬老会 あふれる笑顔で長生きしてね

今年も、市内各地区で敬老のさまざまな行事が行われました。

このうち、松橋町東松崎区(千葉崎孝二区長)で行われた敬老会では、100歳を迎えた人や金婚を迎えた夫婦の紹介などが行われたほか、地元で活動する東松崎底井樋太鼓保存会の勇壮な演奏が披露されました。また、住民の有志が被災地支援のために熊本入りした水戸黄門をテーマに肥後にわかを披露。プロ顔負けの名演技とせりふ回しに、会場は大きな笑いに包まれました。



笑いの渦に包まれた肥後にわか

9/24 松合西区で高潮災害慰霊祭 風化させずに次世代にも教訓を

1999(平成11)年の高潮災害から丸18年を迎えたこの日、不知火町松合で慰霊祭が行われ、地区に住む住民や松合小の全児童など約80人が、犠牲になった12人の冥福を祈りました。この災害で9人が亡くなった松合西区(中内朋大区長)主催。

中内区長は「災害を経験した者として、この気持ちを風化させることなく防災活動などにも生かしていきたい」とあいさつ。慰霊祭の後には高潮を想定した避難訓練も行われ、参加者たちは高台にある松合小までの避難経路などを確認しました。



犠牲者の冥福を祈る参列者

9/23 干潟どろんこ観察会 たくさんの生物がいるんだ

「干潟どろんこ観察会」が不知火町桂原の海岸で行われ、市内外から親子連れなど約30人が参加しました。干潟に住む生物の生態などを知らせようと県環境センターが毎年開いているもの。参加者は干潟に入ると、ぬかるむ足元に苦戦しながらもカニやトビハゼなどの生物を捕まえると、大歓声を上げながら観察しました。両親と訪れた相良優心君(4)＝御船町＝は「また遊びにきたい」と満面の笑みを浮かべていました。この日は、水質浄化作用など干潟が果たす役割などを学ぶ講話も行われました。



カニさん待つてちょうだい!

9/23 市陸上教室が始まる 走る楽しさを味わおう

松橋町の県博物館ネットワークセンター多目的広場で陸上教室が開かれ、市内に住む小学生約100人が、短距離走ややり投げの一種「ジャベリックスロー」などの陸上競技を楽しみました。運動の基本である「走る」技能の向上と共に、他校の児童との交流を図り、スポーツ選手としてのマナーを身に付けることなどを目的に毎年開かれているこの教室。児童たちは熊本大学陸上競技部の学生の指導を受けながら、トラック競技やフィールド競技の楽しさに触れることができました。



走ることの楽しさを学んだ子どもたち

10/1 「まっちゃ歩き & めっちゃシンポジウム」 地域の未来を共に考えよう

不知火町松合地区の将来について住民を中心に考えるシンポジウムが松合小学校で開かれ、約100人が参加しました。人口減少が進む中、地方創生に関する事業の一環として市が主催したもの。

この日は、守田市長と全国各地の地域づくりに関わるスタジオ・エル(大阪府)の山崎亮代表が対談。「個人が何を楽しみに生活しているかをお互いに考えることから地域づくりは始まる」などと意見交換しました。この日は、参加者が区内を歩き、地域の魅力や課題などについても意見を交わしました。



対談した山崎さん(左)と守田市長

9/28 宇城市熊日金婚夫婦表彰 激動の時代を支え合った50年

金婚を迎えた夫婦の表彰式がウイングまつばせで行われ、161組の夫婦が表彰を受けました。

高度経済成長期の昭和42年に結婚した夫婦の皆さんに守田市長は「これまで苦楽を共に支え合ってきた皆さんに敬意を表します。10年後のダイヤモンド婚、20年後のプラチナ婚を目指し、これからも仲睦まじく過ごしてください」と祝辞。前村輝也さん・恵美子さん(豊野町)が「これからも少しでも社会の役に立てるよう、1日1日を元気で過ごしていきたい」と謝辞を述べました。



長年の支え合いに敬意を表します

9/23 三角地区ソフトボール大会 チームワークで深まる絆

三角町の旧小学校区単位対抗のソフトボール大会が三角グラウンドで開かれました。

ソフトボールを通じて、お互いの地域で世代を超えた交流を深め、地域のにぎわいにつながればと開かれたこの大会は、今回で2回目。日頃、練習を重ねている人も初心者も、終始和気あいあいとした雰囲気の中で試合が繰り広げられ、選手も応援の人たちも笑顔あふれる大会になりました。参加者の一人は「競技はもちろん、日頃会えない人と近況を語り合うことができて楽しかった」と話しました。



交流が深まった参加者たち

9/23 曲野神社赤ちゃん奉納相撲 無病息災を願う伝統行事

秋の恒例行事となっている曲野神社奉納相撲が開かれ、多くの家族連れなどでにぎわいました。曲野青年団主催。

今回は66人の元気な赤ちゃんが土俵入りし、健康を祈願。力士と共に土俵入りした赤ちゃんが大泣きしてしまう場面に、観客からは温かな声援が送られていました。また、この日は、幼児、小学生、大人に分かれ、相撲相撲大会が開かれたほか、同神社の伝統芸能「曲野神楽」の奉納演舞も披露され、集落の子どもたちによる舞に大きな歓声が上がりました。



すくすく元気に育つてね

10/16 地域の利便性向上を目指して

市と地方創生に関する包括連携協定を結んでいる株式会社肥後銀行(熊本市中央区)は10月16日、移動店舗車の運行を始めました。

導入したのは5tトラックにATM(現金自動預払機)と銀行窓口などを搭載した「ハモニカー」。三角、不知火、松橋地区の市民館や仮設団地など6カ所を巡回し、預金の出し入れや通帳繰越、公共料金の納付、ローン・預金の相談などに応じます。また、発電機やAED(自動体外式除細動器)を装備しており、災害発生時の営業継続や電源供給、救命救急としての活用が可能です。

肥後銀行三角支店で行われた運行開始セレモニーには、関係者や利用者などが出席。同支店の深澤真一支店長は「機動性や利便性に優れているこの移動店舗車で、地域に密着しながら、きめ細やかなサービスを提供していきたい」とあいさつしました。



三角支店で行われた運行開始セレモニー



車内にはATMと銀行窓口などを搭載

11月 移動店舗車の運行スケジュール

当尾仮設団地	8日(水)
済生会みすみ病院	6日、13日、20日、27日(いずれも月曜)
肥後銀行旧松合代理店跡地	7日、14日、21日、28日(いずれも火曜)
郡浦地区市民館	1日、8日、15日、22日、29日(いずれも水曜)
戸馳地区生涯学習センター	2日、9日、16日、30日(いずれも木曜)
大岳地区市民館	10日、17日、24日(いずれも金曜)



※運行時間はいずれの場所も午前10時～午後2時です。



広報特派員レポート

地域の行事や隠れた魅力などさまざまな情報を、広報特派員がレポートします

祝・三角西港130周年記念月間

築港130周年を迎え、さまざまなイベントが開催された三角西港に行ってきました。

10月1日、夜の西港広場は三角の海をイメージした青白色の照明で演出され、昼間と違った雰囲気を出し、訪れた人々からは感動の声が聞かれました。

10月8日には、豪華客船「ぱしふいっくびいなす号」が西港沖の有明海に来航。国道57号を通行する人々は車を止め、写真に収めていました。客船から降り立った250人を超える乗客は、西港や三角の街並みを散策したほか、バスに乗って県内を観光したとか。世界文化遺産としての魅力を発信できたと同時に、地震からの復興に取り組む県内の観光地をアピールできたと感じました。

また、東港では「九州ハワイアンフェスティバル」が開かれました。色鮮やかなハワイアン衣装でのダンスは数多くの人たちを魅了していました。

にぎやかなイベントの数々を楽しみ、三角のさらなる魅力に触れることができました。

【広報特派員 池田 隆幸】



10/10 算数がこんなに役立つなんて!

地上に星形の図形を描くことで測量の面白さを学ぶ出前授業が小野部田小で行われました。

これは、算数の授業で習う「拡大」「縮小」などに対する理解を深めながら、算数が実際の生活の中で役立つことを学んでもらおうと県土地家屋調査士会(吉田末春会長)が県内で初めて開いたもの。同小6年15人は、測量現場で実際に使用されている測量器を使いながら中心から頂点まで5メートルの星形を7つ描き北斗七星を完成させると、喜びの声と共に算数が役立つことを実感していました。



測量の仕方を習う児童たち

10/8 三角西港でジャズコンサート

ジャズの調べを異国の雰囲気を楽しむ

期間限定の明かりに彩られた三角西港浦島屋前の広場でジャズコンサートが開かれ、地元住民や観光客ら約200人が幻想的な空間で奏でられるジャズ演奏を楽しみました。西港住民有志が企画したもので、2回目の開催。地元を中心に活動する「スナメリJB'S」や全国で活躍する「田口悌治カルテットwith 桜井ゆみ」が出演。ジャズのスタンダードナンバー「A列車で行こう」や日本の歌曲「夏の思い出」などのジャズアレンジが披露されると、来場者は息の合った小気味良い演奏に聞き入っていました。



ジャズの調べに酔いしれました

「うき宇城・くらしの情報ガイド」改訂版が完成しました



各種行政情報を掲載した「うき宇城・くらしの情報ガイド」の改訂版が完成しました。

この情報ガイドは、市と株式会社サイネックス(大阪市)の官民共同事業で制作したものです。制作費は、市内各事業所からの広告掲載料によるものです。趣旨にご賛同いただきました各事業所のご協力に厚く御礼申し上げます。

各世帯への配布は11月中旬から12月中旬にかけて行われるほか、転入手続きを行われた世帯にも配布される予定です。

☎ 企画課広報係 ☎ 32-1902

10/9 郷音き渡る澄んだ歌声

宇城合唱連盟(下川稷代表)に加盟している10団体が歌声を披露する宇城合唱祭がウイングまつばせで開かれ、訪れた満員の観客は童謡などの歌の調べに酔いしれました。

出演者たちは、日頃の練習で培った伸びやかな歌声を披露。観客はメロディーを口ずさみながら共に歌の世界を楽しみました。この日は松橋中吹奏楽部や宇土市立鶴城中合唱部がゲスト出演し、節目の祭典を盛り上げました。フィナーレには観客と共に市歌「伸びゆく宇城市」などを大合唱しました。



美しい歌声が響き渡りました

住まい再建支援策事業の受け付けを始めます

11月1日現在の情報です。今後、内容などに変更が生じる場合があります。

☎ 社会福祉課 地域福祉係 ☎32-1387

項目	対象	助成内容	添付書類
自宅再建 利子助成	(1) 応急仮設住宅(建設型仮設住宅、借上型仮設住宅)入居者で、応急仮設住宅供与期間内に当該住宅を退去した人 (2) 応急仮設住宅に入居していないが、次のいずれかの要件を満たす人 ・全壊、大規模半壊の罹災証明書の交付を受けた人 ・半壊の罹災証明書と自宅の解体証明書の交付を受けた人 (3) 上記の対象者が県内に住宅を再建するために建設、購入、補修する住宅で、平成28年4月15日以降に契約した住宅 助成年数 返済期間に応じた年数 年収基準 年収500万円以下(事業所得の場合350万円以下) ただし、扶養する子(23歳未満)がいる場合、扶養親族の数による 1人の場合 550万円以下(事業所得の場合、390万円以下) 2人の場合 600万円以下(事業所得の場合、430万円以下) 3人以上の場合 700万円以下(事業所得の場合、510万円以下) 控除要件 (1) 満60歳以上の人がいる場合、世帯全員の所得合計から1人当たり10万円所得を控除 (2) ア 身体障害者手帳(3~6級)、療育手帳(B1またはB2)、精神障害者保健福祉手帳(2級または3級)に該当する場合、世帯全員の所得合計から1人当たり27万円所得を控除 イ 障害者手帳(1級または2級)、療育手帳(A1またはA2)、精神障害者保健福祉手帳(1級)に該当する場合、世帯全員の所得合計から1人当たり40万円所得を控除	利子助成対象融資 限度額 850万円 利子助成率 0.63%(現行) ※借入時の金利で算出 (例) 融資額が850万円 で、35年ローンを 組む場合(借入時 0.63%)	①罹災証明書の写し ②住民票 ③再建した住宅に入居した年の前年の課税所得証明書(前年分が取得できない場合は、前々年のもの) ※②・③は再建した住宅に入居する世帯全員分が必要 ④住宅債務に係る金銭消費貸借契約書、抵当権設定契約書および返済予定表の写し ⑤補助金の振込先が分かる預金通帳の写し(申請者名義のもの) ⑥入居者一覧(窓口に備え付け) ⑦印鑑 ⑧解体証明書の写し (罹災区分が半壊の場合) 別居する扶養親族がいる場合 ⑨戸籍謄本または戸籍抄本 ⑩再建した住宅に入居した年の前年の別居する扶養親族の課税所得証明書(前年分が取得できない場合は、前々年のもの) 控除要件(2)アまたはイに該当する場合 ⑪身体障害者手帳、療育手帳、精神障害者保健福祉手帳の写し (氏名、生年月日、障がいの程度が記載されている箇所)
高齢者向け (60歳以上) 返済特例に 対する支援 リバース モーゲージ 利子助成	(1) 応急仮設住宅(建設型仮設住宅、借上型仮設住宅)入居者で、応急仮設住宅供与期間内に当該住宅を退去した人 (2) 応急仮設住宅に入居していないが、次のいずれかの要件を満たす人 ・全壊、大規模半壊の罹災証明書の交付を受けた人 ・半壊の罹災証明書と自宅の解体証明書の交付を受けた人 (3) 上記の対象者が県内に住宅を再建するために建設、購入、補修した住宅で、平成28年4月15日以降に契約した住宅	利子助成対象融資 限度額 850万円 利子助成率 0.63%(現行) ※借入時の金利で算出 助成年数 20年分	①罹災証明書の写し ②住民票(世帯全員のもの) ③住宅債務に係る金銭消費貸借契約書、抵当権設定契約書および返済予定表の写し ④補助金の振込先が分かる預金通帳の写し(申請者名義のもの) ⑤入居者一覧(窓口に備え付け) ⑥解体証明書の写し (罹災区分が半壊の場合)
転居費用 助成	(1) 応急仮設住宅(建設型仮設住宅、借上型仮設住宅)入居者で、応急仮設住宅供与期間内に当該住宅を退去した人 (2) 応急仮設住宅に入居していないが、次のいずれかの要件を満たす人 ・全壊、大規模半壊の罹災証明書の交付を受けた人 ・半壊の罹災証明書と自宅の解体証明書の交付を受けた人 ※ただし、次の場合は対象外 ・借上型仮設住宅の入居者で、供与期間終了後、移転することなく同一物件に居住する人 ・仮設住宅に入居していない人で、自宅を補修し再建した人	10万円	①罹災証明書の写し ②住民票の写し (世帯全員の続柄が記載されたもの) ③移転先の入居に関する契約書などの写し ④世帯主の通帳(写し) ⑤解体証明書(罹災区分が半壊の場合) ⑥印鑑
民間賃貸 住宅入居 支援助成	(1) 応急仮設住宅(建設型仮設住宅、借上型仮設住宅)入居者で、応急仮設住宅供与期間内に当該住宅を退去した人 (2) 応急仮設住宅に入居していないが、次のいずれかの要件を満たす人 ・全壊、大規模半壊の罹災証明書の交付を受けた人 ・半壊の罹災証明書と自宅の解体証明書の交付を受けた人	20万円	①罹災証明書の写し ②住民票の写し (世帯全員の続柄が記載されたもの) ③入居した民間賃貸住宅に係る賃貸契約書の写し ④世帯主の通帳(写し) ⑤解体証明書(罹災区分が半壊の場合) ⑥印鑑

受付期間 11月20日(月)~平成32年3月31日(火)
(土・日・祝日、年末年始を除く)

集中受付期間	対象地区
11月20日(月)・21日(火)	三角・不知火町
11月22日(水)~24日(金)	豊野町
11月27日(月)~12月1日(金)	小川町
12月4日(月)~15日(金)	松橋町

12月18日(月)以降は、市内全域が対象です。

受付時間 午前9時~午後4時(正午~午後1時を除く)

受付場所 市役所 新館1階 第3会議室南側

申請期限

- 再建済みの人…要項・要領施行日~6カ月以内
- 要項・要領施行日以降に再建する人…入居日~6カ月以内

※他にも要件があります。詳しくはお尋ねください。
※申請書は受付窓口に用意しています。市ホームページからもダウンロードできます。

罹災証明書を提示すると、住民票と課税所得証明書が無料で発行されます。

「保護司の活動を振り返って」

瑞穂 ソノ(松橋町)

「保護司になってくれませんか」という突然の依頼があった時、教職を辞してまだ1カ月ほどだった私は、深く考えることもなく承諾しました。

退職後は、ボランティア活動をしようと思っていた矢先のことでしたので、保護司という仕事がどのようなことをするのか分からないまま、平成7年に法務大臣の委嘱を受けました。

就任当初は、対象者への対応や報告書の作成など、分からないことが多く、その都度、先輩保護司に教えていただきました。22年間、中学生から大人まで約30人の対象者を受け持ってきました。

保護観察期間中は本人だけでなく、ご家族とも親しくなり、料理を習うなど、今では懐かしい思い出です。

保護司の仕事は「労多くして、報いなし」といわれますが、観察期間が終了しても時折電話があったり、



法務大臣表彰を守田市長に報告した時の1枚(平成26年1月)

家に訪ねてきて近況報告や相談を受ける時は、「保護司を引き受けて良かった」と喜びを感じました。

平成25年度には法務大臣表彰を受け、昨年度は県知事より感謝状をいただき、22年間の保護司職を無事に退任することができました。

保護司の活動を通して、私の人生にとって貴重な勉強になり、またいろんな職業の方や豊富な人生経験をされた多くの保護司の皆さんに接することができ、尊い経験をさせてもらったことに、深く感謝しています。

市長コラム ⑧ 不撓不屈：困難にあってもひるまず、あつてもひるまず、くじけないこと。

10月は、三角西港築港130周年記念月間として、記念式典をはじめ、市内各地でさまざまな催しが行われました。新聞やテレビ報道も大々的に行われたこともあってか、本当に多くの皆さまに三角西港の価値にあらためて触れていただくことができました。これからも残すべき遺産として保全に取り組みながらも、より多くの人にその魅力を感じていただけるよう、取り組んでまいります。

話は変わりますが、9月29日に総務省を訪れ、合併特例債の期限延長の要望を行ってきました。市では、平成31年度までの新市建設計画の達成に向けてこの特例債を最大限に活用し、公施設などの整備に努めてきました。しかし、昨年の熊本地震や集中豪雨による災害の復旧事業を優先しているため、計画事業を概ね2年後倒しにせざるを得ない状況です。

先日、ある経済誌の取材を受けました。取材を受ける中で、宇城市が秘めるポテンシャル(潜在能力)の高さにあらためて気付かされました。市が持つ魅力をもっと多くの人に知っていただけるよう、さまざまな仕掛けを考える必要を感じた取材となりました。

宇城市長 守田憲史



三角西港130周年記念式典にて

彩り豊かな初秋のひととき

イベント写真レポート

9月から10月にかけて、さまざまなイベントや大会が催され、多くの笑顔が咲き乱れました。このコーナーでは、さまざまな行事を写真でレポートします。



県民体育祭

(9月16日) in 人吉球磨



宇城市の選手が
さまざまな競技で活躍

秋の伝統行事



松橋2区子ども神輿



松橋神社白子行列



栄町獅子舞

毎年「はつくんち」(10月9日)に開かれる松橋神社の秋の例大祭



大岳地区



海東地区

各地区体育祭

(10月1日)



三角西港築港130周年記念式典 期間限定ライトアップ点灯式

(10月1日)

空間演出デザイナー仁木洋子さん監修のライトアップで彩られた浦島屋周辺



わかき保育園の園児による太鼓演奏



「明治日本の産業革命遺産群」記念銘の除幕式

三角西港築港130周年記念月間 うき月間「西港すたいる」



九州ハワイアンフェスティバル
(10月8日、三角東港)



「ぱしふいっくびいなす号」寄港
(10月8日、三角西港沖)



大型クルーズ船が
三角にやってきた♪



おいしいケーキを
召し上がれ♡

食とモノの祭典

(10月14・15日、熊本市花畑広場)



「にっぽん丸」寄港
(10月21日、三角東港)



消防団

第12号(2017.11.1)

宇城市消防団広報紙

第5回熊本県女性消防操法大会

8月20日、人吉市スポーツパレスで「第5回熊本県女性消防操法大会」が行われました。出場した宇城市消防団女性分団は5月下旬から夜間訓練に励み、猛暑の中ベストを尽くしました。



出場した選手のコメント



三好由紀子(指揮者)

訓練におけるさまざまな調整など、本当に学ぶことの多い大会となりました。この経験を生かせるよう、これからの消防活動にも積極的に取り組んでいきたいと思っています。



平井友加里(2番員)

消防団に入団して日が浅く、できない自分がもどかしくて何度も泣きましたが、終わった後の達成感は何よりの財産でした。応援ありがとうございました！



工本 ゆい(4番員)

教えてくださった皆さんと一緒に頑張った仲間がいたから、操法大会に出ることができました。最高の仲間と一緒に頑張ることができて良かったと思います。



西村 寿子(1番員)

何もできなかった私たちにいろいろ教えてくださり、ありがとうございました。協力、応援してくれた家族にも感謝です。今回の経験を消防活動に生かしていきたいです。



田代 佳奈(3番員)

家族や職場の協力と消防の皆さんの手厚いご指導のおかげでなんとかやり遂げることができました。今回の経験をこれからの消防活動に生かして頑張っていきます！



山口 沙紀(補助員)

選手の皆さんの頑張りを間近で感じることができ、大変貴重な体験となりました。訓練の手伝いなど皆さんと共にした経験を今後にも生かしていきたいと思っています。

戸建て木造住宅
耐震診断士派遣事業

熊本県

ご自宅の地震に対する安全性を確認しましょう。

県では、今後の大地震に備え、県民の皆さまが安心して住み続けられる住まいの確保を図るため、戸建て木造住宅の耐震診断を実施しています。耐震診断士(耐震診断を行う方法を習得している建築士)がご自宅を訪問し、目視や図面などにより簡便な方法で地震に対する強さを診断(一般診断)します。

第5回 受付期間：11月1日(水)～30日(木)

1 対象住宅

- 次の全てに該当するもの
- (1) 熊本県内にあるもの(熊本市を除く)
 - (2) 戸建て木造住宅
 - (3) 住宅所有者が現に住んでいるもの
 - (4) 在来軸組構法、枠組壁工法(ツーバイフォー工法)または伝統的構法によって建築されたもの
 - (5) 地上階数が3以下のもの
 - (6) 昭和56年5月31日以前に着工したものまたは平成28年熊本地震で罹災したことが確認できるもの
 - (7) 建築基準法に係る違反がないもの
 - (8) 他の補助制度などによる補助金の交付を受けて耐震診断を行っていないもの
- ※住宅の建築年度や図面の有無などの状況によっては、申込先で、一般診断を経ずに耐震改修設計補助(市町村事業)をおすすめする場合があります。

2 申し込みできる人

原則として住宅所有者



3 診断費用

住宅の図面がある場合※1 **5,500 円**
住宅の図面がない場合※1 **19,000 円**

※1 図面がある場合とは
現況と図面が一致し、筋かいの位置などが明示されている場合
※ 別途、振込手数料が必要です。

4 申し込み方法

申込書にご記入いただき、必要書類を添えて次の申込先に持参(※2)または郵送でお送りください。
※2 持参の場合は、あらかじめ受付期間をご確認ください。
申込書は県庁および下記財団のホームページでダウンロードできます。市町村(熊本市を除く)、県広域本部景観建築課でも配付しています。

5 申し込み・問い合わせ

〒862-0950 熊本市中央区水前寺6-32-1
一般財団法人 熊本県建築住宅センター
電話：096-385-0771
ホームページ：http://www.bhckuma.or.jp/

※平成28年4月14日～平成29年3月15日に補助を受けずに実施された耐震診断は、さかのぼって補助を受けることができる場合があります。詳しくは熊本県建築課(電話：096-333-2535)へ

熊本地震 宇城市消防団活動報告

4月14日	21:26	地震発生 震度6弱(宇城市)
	22:30	避難所開設により、避難誘導を実施
4月15日	00:03	地震発生 震度6強(宇城市)
	06:30	要支援者の安否確認を実施 →午前中にほぼ全ての地域で安否確認を実施完了
4月16日	01:25	地震発生 震度6強(宇城市)
	06:30	要支援者の安否確認活動、避難世帯防犯警戒出動 →午前中にほぼ全ての地域で安否確認を実施完了
	16:00	市内危険地区 避難勧告発令
	16:15	市内危険地区避難勧告による広報活動を実施
4月17日		物資運搬作業を実施
4月18日		指定避難所となっていない公民館などの避難所を見回り開始 避難所運営の補佐として消防団が配属
4月19日		夜間警戒活動および水利破損確認を実施 避難所変更による交通誘導などを実施 松橋町内田地区の一部、同大野地区の一部、同竹崎地区の一部の避難指示 発令により、警戒活動を強化
4月20日		夜間警戒活動、見回りを実施 松橋町曲野地区の一部の避難指示発令により、警戒活動を強化
4月21日		夜間警戒活動、見回りを実施 不知火町亀尾地区の一部の避難指示発令により、警戒活動を強化
4月23日		避難所運営補佐として消防団の活動終了
4月24日から28日		夜間警戒活動、見回りを実施
4月28日		地震対応への消防団活動終了

【まちのお助け隊・土のう構築】

三角方面隊	要望件数0件 ※6月12日 松橋方面隊の活動支援
不知火方面隊	6月12日実施 要望件数1件 ブルーシート保護 ※雨天のため実施できず
松橋方面隊	6月12日実施 要望件数9件 がれきなど除去、用水路脱落ブロック除去、ブルーシート保護 危険箇所の土のう構築、土のう約2000個の作製と備蓄が完了
小川方面隊	6月12日実施 要望件数3件 がれきなど除去、土のう約1100個の作製と備蓄が完了
豊野方面隊	6月5日実施 要望件数5件 ブルーシート保護、土のう約800個の作製と備蓄が完了

平成29・30年度 新体制発足



団長
尾崎 洋治
おぎぎ ようじ

このたび、平成29年4月1日付けで宇城市消防団の団長に就任しました。よろしくお願ひいたします。さて、昨年は熊本地震で被災し慌ただしい1年を過ごしたわけですが、われわれ宇城市消防団は自らも被災しながらも精いっぱい活動を行いました。大変だった活動も、市民の皆さまから温かいねぎらいの言葉をいただき、報われたような気持ちでおります。おかげをもちまして、熊本地震での活動が認められ、平成29年防災功労者内閣総理大臣表彰を受章いたしました。あらためて、防災に対してしっかりと取り組む意識を持ったところであります。しかしながら、本市消防団が抱える課題は山積みです。年々減少する消防団員への対応や今回の地震のような大規模災害時での対応など、早急に対策を講じ、取り組む所存です。今年度より、本団専属の副団長職を新たに創設し、吉田・山森両副団長を迎え、組織を充実させるとともに、方面隊長および副隊長が方面隊への活動に専念できる環境を整えました。これからも、地域を愛する情熱と宇城市消防団が持つ最大の機動力で、市民の皆さまの安全安心な生活につながるよう、精いっぱい努めてまいります。

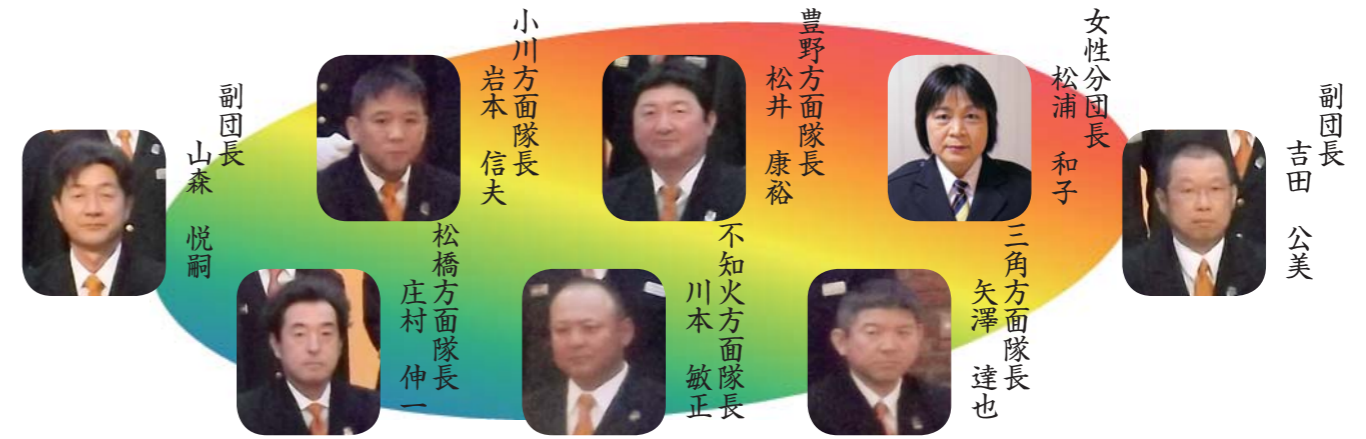

「日本が世界に誇る防災組織 消防団」

前 宇城市消防団長 中塘 方格人 さん
(平成23~28年度歴任)



今日も南署からサイレンを鳴らし出動していく。火災か、事故か、と辺りを見回す。地元の消防団が勇ましく積載車を走らせていく姿をあらためて見ると、頼もしく誇らしげにも感じられます。消防団を退団し数カ月経ちますが、36年間で培った消防魂は、退団しても決して消えるものではないんだなあと思います。6年間団長として活動できたのも、協力していただいた団員皆さんのおかげだと心から感謝しています。

宇城市合併時、各町それぞれの特徴を抱えながら一つの消防団を立ち上げることができたのは、歴代の団長や幹部が協調性をもって融和を重んじ、誰のための組織なのかを一番に思い、やってきたからだと思います。団結の時代、融和の時代、そして改革の時代へと移り変わる組織の中で、災害が多発しつつある昨今、活動の幅は以

前に比べ拡大に向かう方向にあります。今後の防災を考えると、第一に、県全体の消防団の協力体制の確立が急がれると思います。近隣の消防団であればどんな防災組織よりもいち早く駆けつけることができます。また、消防署との普段からの訓練や連携は、効率的な活動につながります。第二に、消防団員一人一人のスキルを上げていくこと。さまざまな訓練は、命を守るための訓練であることを再確認することが重要になってくると考えます。第三に、それぞれの行政区において、子どもたちを含め防災の意識を高める訓練を実施していくことが求められます。消防団員が指導者となって、消火栓を使った送水訓練を行う。常に、地域の中で防災訓練をしていく意味を高めなければなりません。昨年の熊本地震から、また消防団は大きく変わろうとしています。余震におびえ、故郷が傷ついていく中でも必死に活動をしたという事実は消えません。

「あなたがいるから、この町は大丈夫なんです。」
自信を持って、守ろう宇城市!! で頑張ってくれることを願います。
団員全員が地域の宝です。がんばれ、宇城市消防団!

ご自宅の耐震化を支援します。

宇城市



市では、今後の大地震に備え、市民の皆さまが安心して住み続けられる住まいの確保を図るため、戸建て木造住宅の耐震改修設計、耐震改修費用などの補助を実施しています。

耐震改修設計

A 補助対象者	原則として住宅の所有者
B 補助対象経費	耐震改修設計に要する費用
C 補助率	3分の2以内
D 補助金の額	B×Cまたは20万円 のいずれか低い方の額

耐震改修工事

A 補助対象者	原則として住宅の所有者
B 補助対象経費	耐震改修工事に要する費用
C 補助率	2分の1以内
D 補助金の額	B×Cまたは60万円 のいずれか低い方の額

耐震改修が必要かどうかについては、前ページにある県の戸建て木造住宅耐震診断士派遣事業をご検討ください。

(問い合わせ) 熊本県建築住宅センター
096-385-0771



金物による補強の例

建替工事

A 補助対象者	原則として住宅の所有者
B 補助対象経費	建替工事に要する費用
C 補助率	23%以内
D 補助金の額	B×Cまたは60万円 のいずれか低い方の額

くまもと型復興住宅



益城町テクノ団地内に展示中 午前10時～午後6時(水曜定休)

耐震シェルター工事

A 補助対象者	原則として住宅の所有者
B 補助対象経費	耐震シェルター工事に要する経費
C 補助率	2分の1以内
D 補助金の額	B×Cまたは20万円 のいずれか低い方の額

耐震シェルター

地震で住宅が倒壊しても寝室や就寝スペースを守る装置



画像はイメージです。

A 共通条件

戸建て木造
在来構法、ツーバイフォー工法 または伝統構法
階数3以下
現に所有者が居住



B 各事業別の条件

(Aの条件に加え、新・旧※1別に●▲の条件を全て満たすものが対象)

	耐震改修設計		耐震改修工事		建替工事		耐震シェルター工事	
	新	旧	新	旧	新	旧	新	旧
熊本地震により罹災(一部損壊以上)	●		●		●		●	
耐震診断の結果、倒壊のおそれ有り			●	●	●	●	▲※2	
被災者生活再建支援金の支給対象ではないもの					●	●		

※1 新:新耐震基準の場合(昭和56年6月以降に着工したもの) 旧:旧耐震基準の場合(昭和56年5月以前に着工したもの)

※2 「耐震診断の結果、倒壊の恐れあり」または「熊本地震により罹災(大規模半壊以上)」のいずれかで対象

※ 耐震診断を受けられた場合で、耐震性ありの診断結果が出ている場合は、いずれも対象外となります。

募集期間 11月10日(金)～(土・日・祝日は除く)
午前9時～正午、午後1時～5時
※予算に達した場合、募集を締め切る場合があります。

必要書類 補助申請書、費用の見積書など(詳しくはお尋ねください)

※ 平成28年4月14日～平成29年6月20日に要件を満たす耐震改修設計・工事などを補助を受けずに行われた場合、さかのぼって補助を受けることができる場合があります。詳しくはお尋ねください。

申し込み・問い合わせ
宇城市 都市整備課
電話：0964-32-1694

防災功労者内閣総理大臣表彰 受章



安倍首相らと受章者の集合写真(尾崎団長は後ろから2列目、左から3番目)

平成29年防災功労者内閣総理大臣表彰が9月8日、首相官邸で行われ、宇城市消防団が受章しました。

宇城市消防団は、熊本地震での災害時要支援者の安否確認や避難誘導、夜間パトロールなど多岐にわたって活動し、空き巣被害などをゼロに抑えたことが高く評価され、今回の受章となりました。

表彰式に参列した尾崎団長は、「首相官邸に入ることは緊張したが、表彰式後の記念パーティーでは、菅官房長官や小野寺防衛大臣にも直接お会いし、地震による消防団活動に対しねぎらいの言葉をかけていただいた。もう一度防災に対してしっかりと取り組みたい」と決意を新たにしました。

宇城市消防団 団員募集中!!

地域を愛し、愛される消防団
地域に根付き、信頼される消防団
地域を守り、頼られる消防団
そんな消防団にあなたも入団しませんか?
消防団はそんなあなたを待っています!
18歳以上の男女(学生可)で市在住または市内に勤務する人が対象です。

問い合わせ 宇城市総務部危機管理課
TEL(0964)32-1766 e-mail:kikikanri@city.uki.kumamoto.jp
※ご近所や知り合いの消防団員にお気軽に声を掛けてください。

編集後記

宇城市消防団広報委員会は宇城市消防団の各方面隊副隊長(10人)で組織され、消防団活動のPRのため、年2回を目標に消防団広報紙を発行しています。今回で第12号となりますが、初めて「広報うき」に折り込む形で発行しました。これからもどうぞよろしくお願ひします。

制作：宇城市消防団広報委員会

網川武志(委員長：三角)・山本徹(三角)・塚田隆之(不知火)・松野光倫(不知火)・林田和也(松橋)
宮崎祐一(松橋)・澤村忠(小川)・岩崎直樹(小川)・高田政信(豊野)・野田陽平(豊野)

税 「国民健康保険税納付証明書」を交付します

☎ 税務課 市民税係 ☎32-1402

年末調整や確定申告に使用する平成29年分の「国民健康保険税納付証明書」を交付します。必要な人は申請してください。

送付は、平成30年1月中旬を予定しています。窓口で交付された人には郵送しません。

申請場所 税務課または各支所総合窓口課
申請方法 身分証明書(免許証、保険証など)を持参し、申請してください。窓口に来る人が同一世帯員以外の場合は、委任状(様式は任意)が必要です。

※特別徴収(年金天引き)で納付された保険税額を社会保険料控除として申告できるのは、本人のみです。



人権 人権擁護委員が再任されました

☎ 人権啓発課 人権啓発係 ☎32-1708

10月1日付けで、人権相談などで活躍する人権擁護委員として、次の人が法務大臣より委嘱されました。任期は3年です。

＝ 再任 ＝



遠山 明美さん
(小川町)

エコ 生ごみ処理容器などの購入費用を補助します

☎ 衛生環境課 廃棄物対策係 ☎ 32-1598

家庭から排出される生ごみの減量化・再資源化の促進を図るため、生ごみ処理容器などを購入した人(世帯)に費用の一部を補助します。

対象 市在住で、平成29年度内に販売店から生ごみ処理容器を購入した人(世帯)。

補助金の申請・交付の流れ
 1 容器を購入した販売店に領収書(レシート不可)、保証書(電動のみ)を作成してもらう
 2 市役所へ提出、申請書・請求書に記入と押印
 3 交付決定
 4 口座振込

	屋外用コンポスター	屋内用コンポスター	水切りバケツ	電動生ごみ処理機
対象品				
	1世帯2個まで	1世帯2個まで	1世帯1個まで	1世帯1個まで
特徴	土の上に設置し、微生物の働きによって生ごみを分解させ堆肥化。	生ごみにEMほかしをふりかけて発酵させ、できたものを土に埋めて堆肥化。	生ごみから水分を分離することを目的に作られたもの。	生ごみを分解・乾燥させることで、堆肥化とごみの減量化を目的とした電気製品。
補助金額	購入費用の1/2(上限3,000円/個)			購入費用の1/2(上限20,000円/個)
申請書類	①申請書 ②請求書 ③領収書(レシート不可)			①申請書 ②請求書 ③領収書(レシート不可) ④保証書
販売店	市内の販売店に限る			指定なし

※詳しくは、衛生環境課にお問い合わせください。

被災者支援

☎ 市民課 国保年金係・高齢者医療係 ☎32-1417

一部負担金(医療費)の還付申請の受け付けは12月28日までです

熊本地震で被災し、次の免除要件に該当する人は、平成29年9月末まで一部負担金(医療費)が免除になっています。すでに医療機関の窓口で一部負担金(医療費)を支払っている場合は、申請を行うことで、支払った医療費の還付を受けることができます。

免除期間中に一部負担金(医療費)を支払った人は、必要書類などを持参の上、申請してください。

- 免除要件** (1)と(2)のどちらにも該当する人
 (1)国民健康保険・後期高齢者医療の被保険者
 (2)①～⑤のいずれかに該当する人
 ①住家の全半壊、全半焼またはこれに準ずる被災を受けた人
 ②主たる生計維持者が死亡または重篤な傷病を負った人
 ③主たる生計維持者が行方不明である人
 ④主たる生計維持者が業務を廃止または休止した人
 ⑤主たる生計維持者が失職し、現在収入がない人

免除期間 平成28年4月14日地震発生時～平成29年9月30日

- 必要書類**
 ①一部負担金等還付申請書(申請所にあります)
 ②被保険者証
 ③印鑑
 ④被災したことを証明する書類(罹災証明書など)
 ⑤医療機関などで一部負担金を支払った領収証
 ※領収証を紛失した場合は、医療機関で再発行を受けてください。
 ⑥被保険者本人名義の通帳
 ※国保の場合は世帯主名義の通帳
- 申請場所** 市民課国保年金係・高齢者医療係または各支所窓口係

申請期限 12月28日(木)

募集 新設の私立認可保育所等を開所できる事業者を募集します

☎ こども福祉課 こども福祉係 ☎32-1404

市では、松橋地区(旧松橋町)における保育所入所希望に対応するため、平成32年4月に認可保育所を開所できる事業者(法人)を募集します。詳しい募集内容などについては、募集要項が確定次第、市ホームページでお知らせします。
 詳しくは、お問い合わせください。



歯科 後期高齢者歯科健診を始めます

☎ 市民課 高齢者医療係 ☎32-1417

むし歯や歯周病を放っておくと、糖尿病や腎臓病、脳卒中、心臓病など全身の病気に影響するといわれています。歯科口腔健診は、虫歯をチェックするだけでなく、歯茎や入れ歯の状態、口の粘膜などの衛生状態、飲み込む機能も検査します。

全身の大きな病気につながらないよう、毎年1回は「後期高齢者歯科口腔健診」を受けましょう。

対象 75歳以上の人(65～74歳の後期高齢者医療加入者も含む)
 ※特別養護老人ホームなどの施設入所者や入院中の人は対象外です。

受診期間 11月～平成30年2月
費用 400円

健診場所 指定歯科医院(市ホームページをご覧ください)
申し込み方法 市民課高齢者医療係に電話でお申し込みください。申込者には受診券を郵送します。
健診内容
 ・問診(歯や口の状態で気になることなど)
 ・歯周検査(歯・歯茎の状態や入れ歯、噛み合わせなどのチェック)
 ・口腔検査(口の衛生状況や粘膜異常、乾燥などをチェック)
 ・結果説明(健診結果票で検査結果の判定と説明、指導)

絆を深めて楽しく子育て♪ 11月 子育て応援イベント

市内7カ所にある子育て支援拠点では、にぎやかなイベントが目白押し！各拠点のイベントの一部をご紹介します。イベントのほか、いろいろな相談もできます。子育て中の皆さんと交流を深めませんか！

	日時	イベント名
三角子育て支援センター (みすみ保育園 ☎52-2108)	10日(金)午前10時30分	絵本サークル読み聞かせ
	15日(水)午前10時30分	ボディートーク 場所 三角保健センター
かもめ子育てひろば (かもめ保育園 ☎33-6775)	15日(水)午前10時30分	パン教室(事前予約制)
	28日(火)午前10時30分	キラキラ愛されママ！(事前予約制)
宇城市子育てひろば (市不知火支所3階 ☎32-1316)	8日(水)午前11時	製作あそび「ひらひらミノムシを作ります」
	14日(火)午前10時30分	ミニミニ講座「母乳の話」(事前予約制)
宇城市松橋子育て支援センター豊川 (豊川保育園 ☎32-4343)	2日(木)午前10時	BeHappy 子育てルーム(専門相談日)
	16日(木)・28日(火)午前11時	ベビーイングリッシュ
豊福保育園子育て総合支援センター (豊福保育園 ☎33-4500)	13日(月)午前10時30分	音楽遊び(事前予約制)
	16日(木)午前10時30分	11月生まれの誕生会(誕生月の人は事前予約制)
小川子育て支援センター (白百合保育園 ☎43-2072)	8日(水)午前10時30分	ボディートーク(事前予約制)
	14日(火)午前10時	いきなり団子作り(事前予約制) 場所 ラポート
豊野子育て支援センター (豊野保育園 ☎45-3680)	7日(火)午前10時	出前保育「いきなり団子作り」(事前予約制)
	15日(水)午前10時30分	育児講座「バランスボール」(事前予約制)

「行く徑に由らず」という論語の意味を知ったとき、自分の名前に通じるものを感じ、心に響きました。僕は今、部活で弓道をやっています。「物事を成すには、近道や小細工をしないやり方をする」というこの論語の

今月の紹介者

吉川 真矢 さん
小川中2年



僕の「真矢」という名前には、両親の「正しいと思う道を通らず矢のように生きてほしい」という願いが込められています。 「行く徑に由らず」という論語の意味を知ったとき、自分の名前に通じるものを感じ、心に響きました。僕は今、部活で弓道をやっています。「物事を成すには、近道や小細工をしないやり方をする」というこの論語の

考えは、弓道をやっていく上でも、とても必要だと思っています。弓道が上達するために近道はありません。日々の練習を手を抜くことなく、一生懸命に努力することが大事です。自分では努力したつもりでも、結果が伴わないときがあり、落ち込むこともあります。しかし、そんな時こそ、基本に立ち返って自分の射を見つめ直し、真つすくな気持ちで的に向かっていきたいです。そして、弓道を通して身に付けたこの精神を部活動だけでなく、生活や勉強に生かしていきたいです。 これからも真矢という名前の通り、真つすく正々堂々とした自分でありたいと思います。

先生は言われた、「物事を行うときは、近道や裏道を考えず、正しい道(大通り)を正々堂々と進むことだ。」と。

子日わく、
「行く徑に由らず」と。

読んでみたい 論語

その31

市内小中学校で論語・日本語を学ぶ授業を行っています。本紙ではシリーズでその意味を解説するとともに、教訓として活用している事例などの紹介をしています。

宇城広域連合
消防本部からのお知らせ

取り付けましたか？ 住宅用火災警報器

☎ 宇城広域連合 消防本部 予防課 ☎22-6222

住宅用火災警報器の設置状況

住宅用火災警報器は、設置が義務付けられていますが、平成29年6月現在、全国の設置率は81%にとどまっています。



設置は義務です！

住宅火災被害の約7割は高齢者

住宅火災の死者(放火自殺者などを除く)のうち、約7割が65歳以上の高齢者です。高齢化とともにさらなる増加が懸念されています。



定期的な作動確認をしましょう

住宅用火災警報器の電池の寿命は、長いもので10年ですが、中には途中で切れてしまうものもあります。定期的に作動確認をすることが大切です。

(((作動確認の仕方)))

正常なら次のように鳴ります。



※警報音は代表例です。

ボタンを押しても(ひもを引いても)作動しないときは、次のようなご対応を！



- ▶ 電池がきちんとセットされているかご確認ください。
- ▶ それでも鳴らない場合は、電池や機器本体の交換をしてください。

犯罪被害者週間

11/25(土)~12/1(金)

犯罪被害で受ける心の痛みは計り知れません。

励ましの言葉は、
時として被害者にとって負担になることもあります。
あなたのそばに、
悩んでいる人はいませんか・・・

そんな人に、相談窓口を教えてあげることも大切な支援の第一歩です。

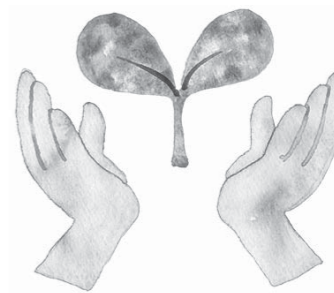

知っとこ！

安全・安心
宇城警察署
☎33-0110

犯罪被害者支援に関する相談

- 警察本部広報県民課「犯罪被害者支援室」
☎096-381-0110 (内線2193~2195)
- 公益社団法人くまもと被害者支援センター(犯罪被害の相談専用電話)
☎096-386-1033

性犯罪被害に関する相談

- 警察本部捜査第一課「レディース110番」
#8103(直通ダイヤル)
☎0120-8343-81 (携帯電話からは利用できません)
☎096-384-1254
- ゆあさいどくまもと(性暴力被害の被害者と家族のサポートセンター)
☎096-386-5555

警察に対する各種相談

- 警察本部広報県民課「警察安全相談室」
#9110(直通ダイヤル)
☎096-383-9110
- 宇城警察署
☎33-0110

賢くみんなの年金学

問 熊本東年金事務所
☎096-367-2503
市民課国保年金係
☎32-1417

社会保険料(国民年金保険料)控除証明書が発行されます
～年末調整・確定申告まで大切に保管を～

その年の1月1日～12月31日までに納付した国民年金保険料全額 → 所得税・住民税の申告時 **社会保険料控除の対象**となります

社会保険料控除を受けるには、納付したことを証明する書類の添付が義務付けられています。

国民年金保険料を納付した人には、「社会保険料(国民年金保険料)控除証明書」が日本年金機構本部から**11月上旬**に届きます。年末調整や確定申告の際に、必ずこの証明書(または領収書)を添付してください。

平成29年10月1日～12月31日に今年はじめて国民年金保険料を納付した人には、**平成30年2月上旬**に届きます。

家族の国民年金保険料を納付した場合でも、本人の社会保険料控除に加えることができるので、家族宛てに届いた控除証明書を添付の上、申告してください。

「社会保険料(国民年金保険料)控除証明書」についての照会は ▶▶▶ 熊本東年金事務所 ☎096-367-2503
ねんきんダイヤル ☎0570-003-004



みんなで 学ぼう じんけん

生涯学習課
人権教育係
☎32-1934
FAX32-1137

「水俣病をめぐる人権」

水俣病の原因がまだはつきりしなかった頃、多くの人たちが健康被害に苦しみ、病気が伝染すると誤解され、患者本人だけでなく家族も地域の人との付き合いを断ち切ることがありました。また、地域外でも、水俣出身というだけで、「就職や結婚を断られる」「水俣の特産品が売れない」などといった偏見や差別が起き、地域全体を苦しめていました。このような偏見や差別の解消のためには、水俣病について正しく理解し、被害者の立場で、考えることが大切です。今では、県が取り組む「水俣に学ぶ肥後っこ教室」など、間違った考えが定着しないよう、さまざまな教育や啓発の取り組みが進められています。水俣病の問題は、患者や家族、水俣病発生地域を含め、経済的な恩恵を受けてきた社会全体に関わる

問題といえます。だからこそ、私たち一人ひとりが、自分自身の問題として受け止め、命や健康、そして環境の大切さなどを日頃から学ぶことを心掛けましょう。

水俣に学ぶ肥後っこ教室
県内の全ての公立小学校5年生を対象に、水俣病への正しい理解を図ると共に、偏見や差別を許さない心情や態度、環境保全や環境問題の解決に意欲的に関わろうとする態度や能力を育成することを目的に実施しています。

パートナーシップフェスティバルを開催しました



◀ **豊野水晶太鼓 響**
3曲続けての力強い演奏に、会場からは大きな拍手が沸き起こりました。

9月9日に「宇城市パートナーシップフェスティバル」を豊野公民館で開催しました。宇城市出身でうつ克服専門カウンセラー・看護師の後生川礼子さんの基調講演やオープニングには「豊野水晶太鼓 響」による演奏が行われました。

「病気になるまで、自分が手に入れたかったものは何か？」と考え、健康以上に大切なものはないことに気付いたという後生川さん。聴衆に、もう一度人生をやり直せるなら同じ生き方を選びますか？と問い掛け、今のままで嫌だと少しでも思った人は、本当にやりたかったことは何か、心の声を無視しないでくださいと呼び掛けました。また、「人生は泣いて過ごすか、笑って過ごすか。その積み重ね」とし、そのために自分らしく生きる心掛けとして、①だらだら時間をなくし、「時間管理を

自分らしく生きるために心掛けていること
後生川さんの「一度の人生 自分らしくあるために」と題した基調講演では、仕事や家庭の忙しさから、うつ病になった自身の経験を通し、自分自身と向き合いました。



講師の
後生川礼子さん

★今回の催しのDVDを貸し出ししています。詳しくはお尋ねください。
する②他人に無理に合わせることをなくし、「時間やものを断捨離する」③睡眠をしっかりとって一日のストレスをリセットする④、3つのポイントを挙げました。その上で、自分らしく生きるための一歩として、「健康・習慣・言葉を変えてみましょう」と締めくくりました。

募集！ 男性のためのお魚料理教室

日時 12月16日(土) 午前10時
場所 小川公民館(ラポート内)
対象 市在住または勤務の男性
定員 18人 参加費 300円
講師 福島英雄さん
(有限会社福島商店、くまもと地魚マスター)
森田昌子さん
(栄養と料理1級インストラクター)
持参物 エプロン、三角巾など
申込期限 11月30日(木)
申し込み方法 氏名、住所、電話番号を記入の上、FAX、Eメール、郵送、または電話でお申し込みください。
問・問 人権啓発課
〒869-0592 (住所不要) 人権啓発課
☎32-1708 FAX32-0110
Email jinkenkeihatsuka@city.uki.kumamoto.jp

講師が魚のさばき方を丁寧に教えます。
料理初心者も大歓迎！



11月12日(日)～25日(土)は「女性に対する暴力をなくす運動」期間です

内閣府が平成27年に公表した「男女間における暴力に関する調査報告書」によると、女性の4人に1人が配偶者からの暴力を経験し、10人に1人が繰り返し暴力を受けています。DV(配偶者などからの暴力)には身体的、精神的、経済的、性的暴力などがあり、「デートDV」といわれる交際相手からの暴力も起こっています。どんな理由でも、暴力は決して許されるものではありません。この期間をきっかけに暴力のない社会づくりを進めましょう。
相談先
● こども福祉課(相談員対応) ☎32-1404
平日 午前9時～午後4時(金曜は午後3時まで)
● 県女性相談センター DV 相談
☎096-381-7110
平日 午前8時30分～午後10時
土・日・祝 午前9時～午後10時

パートナーシップ通信

Vol.156

人権啓発課
男女共生係
☎32-1708
FAX32-0110

2017 NOV 11 健診・相談・休日当番医カレンダー

●各種健診 ◎健康相談 ◆各種教室 ☆休日当番医 □献血
 実施場所 三……三角保健センター ☎52-2311
 宇……宇城市保健福祉センター ☎32-7100
 ※カレンダーに表記している時間は受付時間です。

問 宇城市保健福祉センター ☎32-7100

発熱など体調が悪い場合は、無理をせずに体調が良くなってからおいでください。また、本人、家族や周りの人がインフルエンザや感染性胃腸炎などの感染症にかかっている場合は、注意が必要です。事前にご相談ください。

日 SUN	月 MON	火 TUE	水 WED	木 THU	金 FRI	土 SAT
29 うきうき健康ウォーキング 5・12日(日) 当日参加できます♪	30 市三角支所 9:30~11:30 済生会みすみ病院 12:45~16:00	31 ◎育児相談(※1) 宇 要予約 ◎母子手帳交付(※2) 宇 9:30~9:45 ◆マタニティポテイトーク 要予約 宇 10:00~ ●1歳6カ月健診 松橋地区 宇 13:00~13:15	1 ◎健康相談(※1) 三 9:30~10:30 ●乳児健診 三角地区 三 13:15~13:30	2 ◎健康相談(※1) 宇 9:30~10:30 ●3歳健診 三角・不知火 小川・豊野地区 宇 12:45~13:00	3 ☆しょうどいクリニック(松橋)☎53-9517 ☆小篠内科医院(不知火)☎33-1206	4
5 ☆熊本南病院(松橋)☎32-0826 ☆江藤外科胃腸科医院(小川)☎43-4433 ☆勝目眼科医院(三角)☎52-3688	6	7	8	9	10 ●7カ月健診 不知火・小川 豊野地区 宇 12:45~13:00	11
12 ☆狩場医院(豊野)☎45-2017 ☆坂崎皮ふ科(松橋)☎32-0166 ☆おもり病院(小川)☎43-1155 ☆きむら医院(不知火)☎32-0437	13	14 ◎育児相談(※1) 宇 要予約 ◎母子手帳交付(※2) 宇 9:30~9:45 ◆マタニティポテイトーク 要予約 宇 10:00~ ●2歳歯科健診 松橋地区 宇 13:00~13:15	15 ●3・4カ月健診 松橋地区 宇 9:00~9:15 不知火・小川 豊野地区 宇 12:45~13:00	16 ◎育児相談(※1) 宇 要予約 ●1歳6カ月健診 三角・不知火 小川・豊野地区 宇 13:00~13:15	17 ●7カ月健診 松橋地区 宇 12:45~13:00	18
19 ☆城野内科医院(松橋)☎32-5000 ☆廣岡クリニック皮膚科(小川)☎43-6543 ☆済生会みすみ病院(三角)☎53-1611	20	21 ◎母子手帳交付(※2) 宇 9:30~9:45 ◆マタニティポテイトーク 要予約 宇 10:00~ ●3歳健診 松橋地区 宇 12:45~13:00	22 ◆はじめまして離乳食 要予約 宇 9:45~10:00	23 ☆中村医院(松橋)☎32-0722 ☆松合医院(不知火)☎42-3445	24	25
26 ☆安武眼科医院(松橋)☎32-0733 ☆たかはしクリニック(小川)☎43-0008 ☆池田胃腸科内科(三角)☎52-2610	27	28 ◎育児相談(※1) 宇 要予約 ◎母子手帳交付(※2) 宇 9:30~9:45 ◆マタニティポテイトーク 要予約 宇 10:00~ ●2歳歯科健診 三角・不知火 小川・豊野地区 宇 13:00~13:15	29 手洗い、うがいを心掛けましょう！ 	30	12/1	12/2

(※1)健康相談は保健師・栄養士、育児相談は心理相談員が応じます。
 (※2)母子健康手帳交付日に都合がつかない場合は、次の時間帯に交付をしています。必ず事前にお電話の上、お越しください。
 毎週月～金曜(祝日を除く) 16:00~17:00
 母子手帳交付には、マイナンバー(個人番号)が必要です。

☆休日当番医は変更になることがありますので、必ず電話で問い合わせてください。当番医の変更は「熊本医療ナビ」でも確認できます。

項目	対象者	項目	対象者
3・4カ月健診	平成29年7月生	1歳6カ月健診	平成28年4月生
乳児健診	平成29年3月生・平成29年7月生	2歳歯科健診	平成27年7月生
7カ月健診	平成29年3月生	3歳児健診	平成26年7月生

地域と共に歩む 高校・支援学校 vol.4



このシリーズでは、市内の高校・支援学校での児童生徒たちの取り組みを紹介しています。今回は松橋高校と松橋東支援学校を紹介します。

松橋東支援学校

友だちを知り、思いやり、そして、楽しむ交流

今年度も豊福小学校4年生と6年生、当尾小学校4年生と交流および共同学習を行いました。

4年生とは、風船バレーやボールを転がして倒す「パタポン」のチーム対抗戦。交流校と本校の児童が勝利を目指し協力して作戦を考えたり、歓声を上げたりする姿が見られました。また、6年生とは、大型段ボールに絵の具の付いたボールを使った「転がし絵」を制作。名前を呼び合いながら、車いすの児童が見やすい高さに合わせてボールを転がすなど、相手のことを考えた優しさが見られる活動となりました。

活動後、「優しくしてもらえてうれしかった」「また一緒に交流しましょう」といった声が聞かれ、交流を通してお互いの個性に気づき、共に支え合い生きることについて考える機会となりました。



【学校公開週間】

11月6日(月)～10日(金) 午前9時45分～10時30分
 皆さまのご参観をお待ちしています！

松橋高校

「松高フェスタ」に来てはいよ！

松橋高校では11月10日(金)・11日(土)に「松高フェスタ2017」が行われます。

個性豊かなクラス企画や毎年好評の「家政科レストラン」、情報処理科の販売実習「スナドジョウ市」など見どころ満載です。

また、体育館で行われる「ステージ部門」では目玉企画である「コスチュームショー」や有志による「演劇」「ダンス」など、さまざまな企画を準備しています。一般公開は11日(土)の午前8時50分～午後3時10分です。

元気いっぱいキラキラ輝いている青春まったただな私たちをぜひご覧ください。

(生徒会長・松原青空)



各校の行事予定 (11/1～12/1)

4日(土)・5日(日) ・イオンモール宇城での作品展示(小川工)	11日(土) ・きらり祭(松橋支援)	18日(土) ・北辰祭(小川工)
6日(月)～10日(金) ・学校公開週間(松橋東支援)	15日(水) ・芸術鑑賞(小川工)	22日(水) ・ドナルドショー(松橋支援)
10日(金) ・人権教育講演会(小川工)	16日(木) ・熊本県工業高等学校生徒研究発表大会(小川工)	27日(月)～12月1日(金) ・読書週間(松橋西支援)
10日(金)・11日(土) ・松高フェスタ(松橋高)	17日(金) ・2年保護者会(松橋高)	28日(火)～12月1日(金) ・期末考査(松橋高)



	人口	男性	女性	世帯
9月末	59,806 (425)	28,479 (184)	31,327 (241)	23,855
前月比	-1	+18	-19	+39
	出生… 41	死亡… 44		
	転入… 133	転出… 131		
	※ () 内は外国人数			

宇城地区ことばときこえの相談会・講演会

日時 11月25日(土) 午後1時～4時50分

入場無料

相談会(各40分)

①午後1時 ②午後3時15分

講演会 午後1時30分 受け付け 午後2時 開演

場所 ウイングまつばせ

対象 未就学児～中学生までのことばやきこえなどに悩んでいる保護者、教育関係者

定員 (相談会)先着20人 (講演会)200人

※事前申し込みが必要です。定員に達しない場合は当日参加も可能。 ※託児室あり(要予約)。

申込期限 11月6日(月)

申し込み方法 各小中学校に配布された申込書、またはウイングまつばせに設置の申込書に必要事項を記入の上、FAXでお申し込みください。

用・問 県ことばを育てる親の会 ☎/FAX 096-331-1534

全国龍馬社中 橋本邦健会長講演会

地震からの復興を目指し、県民の“心起こし”につながるよう、7年間全国行脚し資金を集め、「坂本龍馬記念館」を建設・寄付した現代の坂本龍馬こと橋本邦健氏(全国龍馬社中会長)に語っていただきます。龍馬の遺品展示もあります。

日時 11月25日(土) 午後6時30分

場所 ウイングまつばせ

問 全国龍馬社中・橋本邦健会長講演会実行委員会 野口 ☎090-3666-7682



無料出張健康相談 ～健康寿命をのばそう～

生活習慣病の改善の重要性について、市民の皆さんが理解を深めるために、無料で開催します。

日時 11月8日(水) 午後2時～4時30分

場所 イオンモール宇城北側中央エスカレーター付近

内容 身体測定(身長・体重・体脂肪・血圧)、血糖値・骨密度測定、医療相談(医師・栄養士・薬剤師)

問 熊本南病院地域健康推進室 ☎32-0826



第10回 認知症市民フォーラム inうき2017 記念 ～認知症になっても安心して暮らせる地域づくり～

日時 11月11日(土) 開場 午後1時

場所 ウイングまつばせ 入場料 無料

◆ホールイベント(午後1時30分～3時30分) 午後1時30分 認知症劇(劇団うきうき) 「熊本地震から1年～共に歩いていこう」

午後1時45分 式典 午後2時05分 新規事業説明 市認知症初期集中支援チームについて

午後2時20分 事例報告 「認知症ケアの取り組みについて」～その人らしさを信じて～

午後2時45分 基調講演 福祉ジャーナリスト 町永俊雄氏 「認知症になっても安心して暮らせる地域(まち)づくり」

◆ロビー展示・体験コーナー(午後1時～4時) 認知症啓発パネルコーナー、認知症予防体験コーナーなど

問 宇城市地域包括支援センター ☎25-2015

9:30～
「RUN TOMO」
同時開催
タスキをつなぎます
市役所
↓
くまもと
心療病院
(宇土市)
声援をお願いします!

松橋地区民会議 ミニ教育懇談会

子どもの健全育成、明るい宇城市づくりを目指し、ミニ教育懇談会を開催します。事前申し込みは不要。松橋町以外の人でも参加できます。 問 生涯学習課 ☎32-1934

校区	日時	会場	テーマ	内容
豊福	11月21日(火) 午後3時～4時	豊福小学校 体育館	子どもの安心・安全に関する情報モラル～危険やトラブルを未然に防ぐために～	スマートフォンの使い方のモラルとSNSの良さや危険さを考えていきます。(NTTスマホ・ケータイ安全教室)
豊川	11月29日(水) 午後1時15分～2時30分	豊川小学校 体育館	考えよう 親と子の情報モラル	スマートフォンなどに関する「親子のルール」をつくる大切さやネット社会の現状や対策を考えていきます。(NTT出前講座)
当尾	12月5日(火) 午後2時10分～3時40分	当尾小学校 体育館	命にありがとう	高濱伸一氏(NPO法人いのちをつなぐ会代表)の講話から共に学び、考える機会と場を提供し「いのち」について考えていきます。

児童虐待は社会全体で 解決すべき問題です



11月は 児童虐待防止 推進月間 です

平成29年度標語

～いちはやく 知らせる勇気 つなぐ声～

児童虐待とは…

身体的虐待 殴る、蹴る、叩く、投げ落とす、激しく揺さぶる、やけどを負わせる、溺れさせるなど

性的虐待 子どもへの性的行為、性的行為を見せる、ポルノグラフィの被写体にするなど

ネグレクト 家に閉じ込める、食事を与えない、ひどく不潔にする、自動車の中に放置する、重い病気になっても病院に連れて行かないなど

心理的虐待 言葉による脅し、無視、きょうだい間での差別的扱い、子どもの目の前で家族に対して暴力をふるう(DV)など

子どもや保護者のこんなサインを見落としていませんか

子どもについて

- ・いつも子どもの泣き叫ぶ声や保護者の怒鳴り声がある
- ・不自然な傷や打撲の痕がある
- ・衣類や体がいつも汚れている
- ・落ち着きがなく乱暴である
- ・表情が乏しい、活気がない
- ・夜遅くまで一人で遊んでいる



保護者について

- ・地域などと交流が少なく孤立している
- ・小さい子どもを家に置いたまま外出している
- ・子どもの養育に関して拒否的、無関心である
- ・子どものけがについて不自然な説明をする



子どもを健やかに育むために 愛のむちゼロ作戦

子育てにおいて、しつけと称して叩いたり怒鳴ったりすることは、子どもの成長の助けにならないばかりか悪影響を及ぼしてしまう可能性があります。次のポイントを心掛けながら、子どもに向き合しましょう。

- ① 子育てに体罰や暴言を使わない
- ② 子どもに恐怖感を与えない(子どもが親に恐怖感を持つとSOSを伝えられない)
- ③ 爆発寸前のイライラをクールダウン
- ④ 親自身がSOSを出そう
- ⑤ 子どもの気持ちと行動を分けて考え、育ちを応援

赤ちゃんを激しく揺さぶらないで 乳幼児揺さぶられ症候群とは

赤ちゃんが何をやっても泣きやまないと、イライラしてしまうことは誰にでも起こり得ます。しかし、泣きやまないからといって、激しく揺さぶらないでください。赤ちゃんや小さな子どもが激しく揺さぶられると、見た目には分かりにくいですが、頭(脳や網膜)に損傷を受け、重い障がいが残ったり、命を落とすこともあります。どうしても泣きやまない時は、赤ちゃんを安全な所に寝かせて、その場を少しの間でも離れ、まず自分をリラックスさせましょう。

児童虐待を受けたと思われる子どもがいた場合は、次の窓口にご連絡ください

県中央児童相談所 ☎189(いちはやく) または ☎096-381-4451

市子ども福祉課 ☎32-1404

宇城警察署 ☎33-0110

市児童福祉センター ☎33-1118

子ども(18歳未満)や子育てについての悩みは、市児童福祉センターにご相談ください。

熊本県最低賃金が 改定されました

必ずチェック最低賃金！
使用者も、労働者も。

時間額 737円
(平成29年10月1日から)

この最低賃金は、県内すべての事業所、労働者に適用されます。詳しくは、お問い合わせください。

問 熊本労働局労働基準部賃金室

☎096-355-3202



最低賃金ワン・ストップ 無料相談

「最低賃金の引き上げ」の対応に取り組む中小企業の支援として、経営面・労働面の相談をワンストップで対応できる無料相談窓口を設置し、専門家の事業場への派遣も行っています。

県最低賃金総合相談支援センター
専用ダイヤル ☎0120-45-1124

最低賃金引き上げを支援 業務改善助成金

事業場内最低賃金が時間額1,000円未満の中小企業が、生産性向上のための設備投資などを行い、最低賃金を一定額以上引き上げた場合、その設備投資などの費用の一部を助成します。詳しくは、お問い合わせください。

問 熊本労働局雇用環境・均等室
☎096-352-3865

【有料広告】

ずっとそのままいいんですか？

きものリメイク

ず〜っと着物をタンスの中に入れておくと、洋服やバッグ、帽子にしませんか。

リメイク見本、カタログ、価格表も店内にあります
お気軽にご来店下さい。

専門店なので着物丸洗い・染み抜きもお安く



昨年8月にコメリ松橋店前に
移転しました

☎(0964) 33-2032

給与所得者の年末調整

12月は、給与などに係る源泉所得税の年末調整の月です。年末調整が正しく行われるためには、勤務先に扶養親族や保険料などの申告を正しく行うことが大切です。

平成29年中に支払われる給与については、給与支払者が従業員の個人番号を記載した帳簿を備えている場合、「給与所得者の扶養控除等(異動)申告書」に、個人番号の記載が必要となりました(帳簿に記載されている者のみ)。

詳しくは、国税庁ホームページをご覧ください。

給与支払者年末調整説明会

日程 11月16日(木)

時間・対象

①午前10時～正午
小川町・松橋町・
三角町の法人・個人

②午後2時～4時
不知火町・豊野町の法人・個人
該当地区以外の時間も参加できます。

場所 宇土市民会館

詳しくはお尋ねください。

問 宇土税務署

☎22-0410(自動音声案内)



全国一斉「女性の人権ホットライン」強化週間

日時 11月13日(月)～19日(日)

平日 午前8時30分～午後7時

土日 午前10時～午後5時

専用電話番号 ☎0570-070-810

相談内容 夫・パートナーからの暴力(DV)、ストーカー行為による被害、セクシュアルハラスメントなど女性を巡るさまざまな人権問題

※秘密は厳守します。

なお、常時月～金曜の午前8時30分～午後5時15分に同じ専用電話番号で相談に応じています。

問 熊本地方法務局人権擁護課

☎096-364-2145

裁判員制度～まもなく名簿記載通知を発送します

裁判員候補者名簿は、選挙人名簿から無作為に抽出した名簿を基に、全国の地方裁判所で作成されます。

平成30年の裁判員候補者名簿に登録された人には、11月中旬に名簿に登録されたことのお知らせ「名簿記載通知」を送ります。この通知は、裁判員に選ばれる可能性を伝え、あらかじめ心の準備をしていただくためのものです。また、併せて調査

票をお送りします。これは、裁判員候補者の事情を把握し、負担を軽減するためのもので、各項目に当てはまらなければ返送の必要はありません。調査票の内容によっては、辞退が認められる場合もあります。

裁判員制度については、「裁判員制度」ウェブサイトをご覧ください。

問 熊本地方裁判所

☎096-325-2121

★広報うき12月号の締切日は 11月 2日(木)

★広報うき 1月号の締切日は 11月 24日(金)

申し込み方法 原稿に掲載希望者の住所、氏名、連絡先を添えて、持参・FAX・メールしてください。紙面の都合で掲載できない場合もあります。ご了承ください。

問・問 企画課広報係

☎32-1902 FAX32-2222

メール koho@city.uki.kumamoto.jp

宇城看護高等専修学校 生徒募集

試験日時 平成30年1月13日(土)

受け付け 午前8時45分 試験・面接 午前9時30分

場所 下益城郡医師会館(松橋町)

試験科目 国語・数学(中卒程度)、面接

応募資格 中卒以上(平成30年3月卒業見込みを含む)の男女(年齢不問)

修業年限 2年 募集人員 30人

願書受付期間 12月4日(月)～25日(月)

出願方法 本校に備え付けの入学願書・受験票と最終卒業学校の調査書・卒業証明書に受験料15,000円を添えて出願してください。

詳しくはお尋ねください。

問・問 宇城看護高等専修学校 ☎33-7474



豊福第1・2学童保育所 支援員を募集します

勤務時間

平日 午後1時30分～7時
(うち4～5時間程度)

土・振替休日 午前7時30分
～午後7時(うち8時間程度)

休日 日・祝日

報酬 時給850円～

交通費あり(100円/日)、雇用・労災保険あり、昇給・賞与あり
※扶養範囲内、勤務時間のご希望などはご相談ください。

問・問 豊福第2学童保育所

☎33-6660(午後1時30分～7時)



みんなで守ろう 飼い主のルールやマナー

飼い主になるとは、ペットの命に責任を持つということです。迷子にならないようにペットに首輪や迷子札を着ける、病気の予防を行う、飼っている動物が増え過ぎて周りに迷惑を掛けないように避妊・去勢手術をする、ペットの鳴き声や臭い、排せつ物など、日頃から周囲への配慮を心掛けるなど、ペットが地域の人へ迷惑を掛けよう飼い主の責任を果たしましょう。

問 県宇城保健所 衛生環境課

☎32-0598

障がいのある人を対象とした職業訓練生の募集

パソコンの基礎知識とアプリケーション操作技能を習得し、ワードとエクセルの資格取得を目指します。受講料は無料です。

コース パソコン資格取得科

訓練期間 平成30年1月10日(水)～3月23日(金)

定員 8人 経費 テキスト代約10,000円(税込み)

訓練場所 やつしろハーモニーホール(八代市)

募集期限 11月30日(木)

詳しくはホームページをご覧ください。

問 ハローワーク宇城 ☎32-8609

または 熊本県立高等技術専門学校

☎096-378-0121



農業大学校 平成30年度学生募集 (一般入試選抜)

出願資格 高等学校卒業見込みの者、高等学校などの卒業(修了)者、高等学校卒業程度認定試験(旧大学入学資格検定)合格者

募集学科・定員 農産園芸学科、野菜学科、畜産学科
(各学科募集定員から、推薦入学選抜合格者を減じた人数)

出願期間 12月1日(金)～15日(金)

出願方法 窓口受け付け 平日午前9時～午後4時

郵送 12月15日(金)の消印まで有効

送付先 熊本県立農業大学校 〒861-1113 合志市栄3805

選抜日時 平成30年1月23日(火) 午前10時～午後4時

提出書類 ①入学願書(試験手数料として県収入証紙2,200円分を添付)

②写真票および受験票③農業志向調査書④調査書⑤返信用封筒⑥履歴書(高等学校などの卒業(修了)者)⑦高等学校卒業程度認定試験(旧大学入学資格検定)合格証明書および合格成績証明書の写し(該当者のみ)

募集要項など詳しくは農大ホームページをご覧ください。

問 県立農業大学校教務課 ☎096-248-1188 FAX096-248-4432



55歳からのお仕事支援「パソコン基礎講習」受講者募集

文書作成、表計算、インターネット活用を習得して、事務補助などでの就職を目指します。

日時 平成30年1月18日(木)～25日(木) 午前10～午後3時

場所 インダストリアル研修館

募集対象 55歳以上で事務関係での就職を希望している人、パソコン操作を習得して就職活動に取り組む人
※ハローワークでの求職登録が必要です。

定員 20人 受講料 無料 申込期限 平成30年1月9日(火)

※定員に満たない場合は期限を過ぎても受け付けます。

申し込み方法 ハローワーク設置の申込書に記入の上、連合会へ持参、郵送、FAXで申し込むか、連合会ホームページからお申し込みください。

問・問 (公社)熊本県シルバー人材センター連合会

〒860-0842 熊本市中央区南千反畑町3番7号

☎096-312-3310 FAX096-312-3312



Autumn

イベント & 講座・教室

12/5 果樹の剪定講座

果樹の剪定技術について、学んでみませんか。

日時 12月5日(火) 午前9時
場所 小川公民館(ラポート内) および現場
対象 市在住または勤務の人
定員 40人

※申し込み多数の場合には抽選となります。
※申し込みが10人未満の場合は、開講できないことがあります。

受講料 300円(材料費200円を含む)
講師 藤井彦六さん(元県果樹試験センター職員)
申込期限 11月27日(月)
申し込み方法 平日午前9時～午後5時に同館窓口または電話でお申し込みください。
※接ぎ木講座は、平成30年2月開催予定。
用・問 小川公民館 ☎43-0004



12/1 「防災対策を学ぶ」スマートフォン講座

スマートフォンの仕組みや操作方法などの基礎から、インターネットや災害対策アプリを活用した防災対策を学びます。

日時 12月1日(金) 午後2時～4時
場所 中央(旧不知火)公民館
対象 市在住または勤務の人
受講料 100円
定員 20人 ※申込者多数の場合は抽選
講師 KDDI(株)認定講師
※スマートフォン[Android]1人1台貸し出し
申込期限 11月22日(水) 午後5時
申し込み方法 土・日曜以外に、窓口か電話でお申し込みください。
用・問 中央(旧不知火)公民館 ☎32-0277



12/23 しめ縄・ミニ門松づくり教室

自作したしめ縄・ミニ門松を飾りませんか。名人たちの指導で誰でも簡単に作れます。

日時 12月23日(土・祝) 午前9時
場所 豊野町コミュニティーセンター
定員 各20人(先着順)
申込期限 12月8日(金)
申し込み方法 窓口または電話でお申し込みください。
用・問 豊野町コミュニティーセンター ☎45-2955



インダストリアル研修館「冬の講座」

場所 インダストリアル研修館 対象 市在住または勤務の人
申込期限 11月24日(金) 午後5時
申し込み方法 平日午前8時30分～午後5時に同館窓口または電話でお申し込みください。
※申し込み多数の場合は、抽選となります。※定員に満たない場合は、開講できないことがあります。
※日程が変更になる場合があります。

12/10 12/21 12/22

講座	講師	日時	受講料	材料費(1作品あたり)	定員
ポリマークレイで作るお正月飾り	松本直子	12月10日(日) 午前10時～正午	各100円/人	500円	15人
しゅんこうの和紙ちぎり絵	前川和子	12月21日(木) 午後1時～3時		700円	各10人
生花で作るクリスマスツリー	川名理恵	12月22日(金) 午前10時30分～午後12時30分		1,300円	

用・問 インダストリアル研修館 ☎32-5739

11/3-5

宇城彩館 秋の大収穫祭

くまモンとアンパンマンが来るよ!



収穫の秋を迎え、地元産を中心に新鮮で安全・安心な美味しい農産物が数多く集まっています。生産者による対面販売やガラポン抽選会、お買い得品もあります。

日時 11月3日(金・祝)～5日(日) 午前9時～午後6時
場所 道の駅うき(サンサンうきっ子宇城彩館)
問 宇城彩館 ☎34-0377

11/4-12

第77回 科学展

県内の子どもたちが取り組んだ科学研究物約120点が展示されます。期間中の土・日曜は、体験型イベントも併せて開催。4日(土)はくまモンが登場。入場料は無料です。

日時 11月4日(土)～12日(日) 午前9時～午後5時(12日は午後3時まで)
場所 熊本市環境総合センター(熊本市東区)
問 県立教育センター ☎0968-44-6613

11/10-19

秋の作品展

芸術の秋です。講座生による作品展を開催します。昨年は、震災の影響で開催できませんでしたが、今年は開催に向けて準備を進めています。絵画、陶芸などの作品を出展予定です。詳しくはお問い合わせください。

日時 11月10日(金)～19日(日) 平日 午前9時～午後9時 土・日 午前9時～午後5時
場所 インダストリアル研修館
用・問 インダストリアル研修館 ☎32-5739



うき消防ふれあいフェア

防火・防災意識を高めましょう。
日時 11月11日(土) 午前9時～午後1時
場所 宇土シティモール

内容
体験コーナー 消火訓練、はしご車体験、煙体験、119通報訓練、救急法など
展示コーナー 消防車や救急車展示、災害パネル展示、防火ぬり絵コーナーなど
楽しむコーナー ちびっ子ロープ渡り、ボルダリングなど。よほう戦隊「住警器マン」がやって来る!
その他 一般家庭の消火器無料回収
問 宇城広域連合消防本部予防課 ☎22-6222



11/12 不知火みかん狩りウォーキング大会

日時 11月12日(日) 午前9時受け付け ※小雨決行
集合場所 道の駅 不知火
対象 小学生以上(小学3年生以下保護者同伴)
参加費 500円(保険料・みかん代込み)
準備物 運動のできる服装・運動靴・帽子・タオル・水筒・雨具など

申込期限 11月9日(木)
申し込み方法 市ホームページからダウンロードまたは不知火支所に備え付けの申込書に記入し、持参、またはFAXでお申し込みください。



用 不知火支所総合窓口 FAX33-0115
問 市体育協会不知火支部 対田 ☎33-5110

夫婦えびす巡り&クイズラリー

小川のおもしろ歴史クイズラリーもあり、クイズ全問正解の人には賞品もあります。

日時 11月19日(日) 正午～午後2時
場所 小川もやい館「まちや」
定員 先着50人
参加費 1,000円(保険料込み)
絵馬、マップ、弁当(おにぎり)、えびす巡りストラップのお土産付き



申込期限 11月13日(月)
申し込み方法 事前に電話で申し込んでください。
用・問 もやい館「まちや」 ☎25-5525

11/23 こすもす園 秋の大感謝祭

日時 11月23日(木・祝) 午前10時～午後3時
場所 希望の里サン・アビリティーズ駐車場(松橋町) ※雨天の場合は同体育館

内容 ステージイベント、うまかもん市、農作物販売、フリーマーケット、ゲームコーナー、お楽しみ大抽選会

ゲストのシンガーソングライター MICAさんのステージもあります!
問 熊本こすもす園 ☎33-4551



11/26 うちだ白岩山 第3回山開き

下山後はししるのサービスや天然ヤマメ・猪肉の塩焼き、採れたて野菜などの販売もあります。

日時 11月26日(日) ※小雨決行
午前9時 開会式
午前9時30分～正午(予定) 登山
集合場所 内田公民館(松橋町)

特別企画 登山経験者先着8人の「竹崎城跡・荒尾山経路コース(登山道なし、一部藪歩き)」も開催。同日、午前7時30分集合。こちらは、事前申し込みが必要です。詳しくはお問い合わせください。

用・問 内田いのべ会 西村 ☎33-0780



クーポン 掲載協力店 大募集

ぜひご参加ください!

“うきし”をもっと楽しもう!

宇城市の全世帯にお届けしている広報うきにクーポンを掲載していただける協力店舗や事業所を募集しています。

申し込み多数の場合には、掲載できないこともあります。ご了承ください。

市内で使える
クーポン♪

応募条件

- ・宇城市内で営業する店舗・事業者であること。
 - ・割引などのサービスを付けること。
 - ・市税などの滞納がないこと。
- ※掲載の有無は宇城市広告掲載基準に基づき判断します。

問い合わせ

企画課 広報係 ☎32-1111

応募方法

郵便番号、住所、店舗・事業所名、代表者名、電話番号、FAX番号、メールアドレス、営業時間、定休日、特典の内容・条件、利用時の条件、掲載希望号などをご記入の上、メールやFAX、郵送してください。

あて先

〒869-0592(住所不要)
宇城市役所 広報係
FAX 32-2222
✉ koho@city.uki.kumamoto.jp

消費者トラブル 注意報

かつらのアフターケアのたびに、
次々と新たな契約をさせられた

商工振興課
☎32-1604



購入したかつらのアフターケア(かつらや頭髪の手入れなど)のため店舗を訪れるたびに、新しいかつらや関連商品などを強引に勧められるという相談が寄せられています。

購入した女性用かつらの無料アフターケアのため、店舗に定期的に通っていたところ、行くたびに、シャンプーや育毛剤、増毛サービスなどを勧められた。かつらを外して頭髪をシャンプーしてもらっている最中など、すぐに帰れない状況の中で勧誘されるので、仕方なく契約してしまった。これまでに総額300万円程の契約になってしまい、支払いが困難である。(70歳代女性)

アドバイス

- 自分に必要なものか検討し、その場で契約しないようにしましょう。断りにくい状況でも、不要な場合はきっぱりと断る勇気が大切です。
- 誰にも相談できないまま契約を重ね、問題が深刻化する例もあります。家族や周囲の人は、本人の様子が普段と変わらないか、家の中に見慣れない商品や不審な契約書がないかなど、日頃から気を配りましょう。



※少しでも怪しいなと思った時は「消費生活センター☎33-8277」「消費者ホットライン☎188」へどうぞ。「消費者トラブル注意報」は、国民生活センターからの全国的な情報をもとに掲載しています。

登録はお済みですか



市では、メールマガジン形式の「宇城市情報メール」、スマートフォンアプリ「LINE@」を通して、宇城市のさまざまな情報をお届けしています。

登録がまだという人は、二次元バーコードを読み取って、今すぐ登録を！他にも、写真共有アプリ「Instagram」も開設しています。ぜひ、フォローして宇城市のさまざまな魅力を発信していきませんか！

みんなの広場

堀さん(松橋町)

熊本城のしゃちほこや、「不知火・海の火まつり」の花火がすごかったです。



堀さん撮影のヒガンバナ

文殊のじいちゃんさん(小川町)

先月号に鬼師藤本修吾さんが紹介されました。立派な跡継ぎですね。

編集局から

このコーナーでは、皆さんからのお便りや写真、絵などを紹介しています。郵便番号、住所、氏名(ペンネーム)、電話番号、投稿内容を記入して、メールやFAX、郵送などで広報係までお送りください。

あて先 〒869-0592(住所不要)
宇城市役所 広報係
FAX 32-2222
✉ koho@city.uki.kumamoto.jp

めしもり

▶「そこに愛はあるのか」とは、四半世紀前のドラマの名セリフ。何をしても、この自問に即答できる生活を送っていきたいと思う今日この頃です。

(ぶん)

▶最近の私は、マッサージ運がありません。お店はいつも予約でいっぱい。皆さんお疲れですね。仕方なく、家の湯船でプカプカ浮いています。

(あま)

▶気温が下がりはじめ、慌てて衣替えをしました。黒やグレーに占められた引き出しを見て呆然となり、女性として物欲が沸きました。もう、止まりません。

(てこ)

▶先日「宇城市伝統文化芸能まつり」を観覧。子どもたちの活躍が目立ちました。彼らからまた次の世代へ…大事なのは受け継がれていくことですね。

(だご)

11月の市民相談

どの会場も無料で相談できます。 ※相談時間は正午～午後1時を除きます。

種別	期日	時間	場所
①夜間納税	毎週木曜 (祝日の場合は金曜)	17:15～19:00	本庁1階収納課窓口
②人権・行政	11月10日(金)	13:00～16:00	本庁新館1階
③人権	11月9日(木)	10:00～15:00	中央(不知火)公民館
④行政	11月14日(火)	9:30～12:00	松合出張所
		12:30～15:30	不知火支所1階
⑤福祉法律相談	11月15日(水)	14:00～16:30	ラポート2階
⑥年金	11月7日(火)	10:00～15:00	豊野支所2階 小会議室
	11月21日(火)		
⑦消費生活	土・日曜・祝日	10:00～16:00	本庁新館1階消費生活センター
⑧高齢者介護	を除く毎日	8:30～17:15	市地域包括支援センター
⑨認知症	11月24日(金)	13:30～15:30	(不知火支所2階)
⑩こども	土・日曜・祝日 を除く毎日	9:00～17:00	児童福祉センター (不知火支所1階)
⑪空家相談会	11月8日(水)	13:00～16:00	本庁新館1階

- 問 ①収納課 ☎32-1497 ②～④総務課 ☎32-1798
⑤社会福祉協議会 ☎32-1316 ※福祉法律相談は要予約
⑥熊本東年金事務所 ☎096-367-2503 ※年金相談は要予約
⑦消費生活センター ☎33-8277
⑧・⑨地域包括支援センター ☎25-2015 ※電話相談は24時間対応
⑩児童福祉センター ☎33-1118
⑪まちづくり観光課 ☎32-1906 ※要予約・毎月第2水曜開催
※人権・行政相談 12月1日(金)午後1時～4時(本庁新館)
年金相談 12月5日(火)午前10時～午後3時(豊野支所)を予定しています。
日程変更や中止になる場合もあります。詳しくはお問い合わせください。

ウイングまつばせ情報

開館時間…午前9時～午後10時
休館日…毎週月曜(祝日の場合は翌日)

☎32-5555

冬休み子ども上映会「SING」

日時 平成30年1月8日(月・祝)
①午前9時30分開場 午前10時開演
②午後1時開場 午後1時30分開演
場所 ウイングまつばせ 文化ホール
入場料 500円 全席自由

チケット発売

日時 12月8日(金) 午前9時開始
場所 ・ウイングまつばせ ・ラポート

うきプラススクール うき青少年少女合唱団 団員募集

うき青少年少女合唱団では、団員を募集しています。歌は心と体を元気にしてくれます。みんなで楽しく歌ってみませんか。無料体験もできます。

日時 毎週土曜
午後1時15分～2時45分
場所 ウイングまつばせ
練習室1
月謝 1,500円/1カ月
対象 年長児以上



不知火美術館情報

開館時間…午前10時～午後6時(土・日・祝日は午後5時まで)
通常料金…(大人300円、大学・高校生200円、中学生以下無料)

☎32-6222

休館日…11月6日(月)、13日(月)、20日(月)、27日(月)

※すべて観覧無料

市民文化祭第9回絵画展

期間 11月5日(日)まで
内容 市民が描いた日本画、淡彩画、油彩画、水彩画、テッサンなどの作品約120点を展示します。

市民文化祭第9回作品展

期間 11月7日(火)～12日(日)
内容 書、絵手紙、俳画、水墨画、水彩画、押し花、切絵、押し絵などバラエティーに富んだ作品約200点が並びます。

「宇城児童生徒作品展」

期間 11月28日(火)～12月10日(日)
内容 宇城地区の小・中学生の作品展です。子どもたちののびのびとした絵の世界をお楽しみください。

「第13回UKI美展」

期間 11月14日(火)～26日(日)
内容 宇城地区で美術活動をしている画家の油彩画・水彩画・日本画・水墨画・版画などの作品約70点を展示します。どれも力作ぞろい。さまざまな作品をお楽しみください。



川本 芙美子
「青い屋根」

街なか図書館情報

☎090-4341-9074

開館日…毎週土・日・月・火曜 午前10時～午後6時

ボランティアを随時募集しています。

購入本のご紹介

- ・「成功者K」 羽田 圭介
- ・「アンマーとぼくら」 有川 浩
- ・「安楽死で死なせてください」 橋田 壽賀子
- ・「心に愛がなければ」「幸せのありか」 渡辺 和子
- ・「お笑い帝国を築いた女 吉本せい」
- ・「アドラーの心理学 7つの知恵」・「ブラタモリ④」

本田彰宏遺作展

期間 11月7日(火)まで **場所** 濱まち、出町

美嶺書道会作品展

三隈美陽先生と美嶺書道会会員による、漢字・かな・調和体などのさまざまな書作約30点を展示。
日程 11月25日(土)～12月5日(火)
場所 濱まち、出町

キューバクルーズ写真&創作布人形展

- ・上村博孝さん(宇城写友会)が「カリブ海の真珠」といわれるキューバの自然やスペインの影響を受けた建物、人々の暮らしを鮮やかな色彩で切り取った作品30点を展示。
- ・奥村千代子さんが丹精込めて作った愛らしい人形30体も展示販売。

日程 11月11日(土)～21日(火)
場所 濱まち、出町

押し花体験教室

出町
日時 11月4日(土) 午前10時30分
内容 「押し花の壁掛け」 **参加費** 600円
濱まち
日時 11月26日(日) 午前10時30分
内容 「X'mas」 **参加費** 無料

図書館情報

開館時間…午前10時～午後6時
(土・日・祝日は午後5時まで)

中央図書館 ☎32-6211

休館日…11月6日(月)、13日(月)、17日(金)、20日(月)、27日(月)、30日(木)

特設コーナー

中央図書館 ☎32-6211	一般	ココロとカラダに寄り添う本
	児童	おえかき大好き
三角図書館 ☎53-1849	一般	旅を満喫
	児童	絵本の森をさんぽしよう
小川図書館 ☎43-5111		おいしい秋、見つけた!
中央図書館豊野分館 ☎45-3205		読書日和～もうひとつの世界へ～

「UKI SOCCER LIBRARY」

in 小川図書館

11・1 オープン!

サッカー関連の特設コーナー「UKI SOCCER LIBRARY(ウキ サッカー ライブラリー)」がオープンします。

小川町出身のプロサッカー選手、巻誠一郎さん(ロアッソ熊本所属)を中心とするグッズやサッカーにまつわる本などを多くそろえています。

移動図書館車 巡回予定表

日程	巡回地	時間
11月21日(火) 12月 5日(火)	青海保育園(12/5は連休)	11:00
	古氷団地	14:30
	戸馳保育園	15:30
11月15日(水) 12月 6日(水)	大岳保育園	16:20
	松橋保育園	10:20～11:00
11月16日(木) 12月 7日(木)	当尾仮設住宅	15:00
	曲野児童館	10:30
	松合出張所	14:00
12月 1日(金)	老人ホーム松寿園	14:40
	河江保育園	10:30
11月28日(火) 12月12日(火)	J A海東支所	15:00
	豊川保育園	10:30
11月22日(水) 12月13日(水)	ひまわり保育園	10:30
	有料老人ホームきらら	14:00
	松橋保育園	14:40～15:30
12月14日(木)	街なか図書館(濱まち)	16:00
	大空保育園	15:00
11月24日(金) 12月 8日(金)	竹崎児童館	16:10
	豊福公民館	14:10
	両仲間団地	14:50
	豊野保育園	16:10

※到着時間は天候・交通事情などにより変動することがあります。
※第2・4水曜の松橋保育園以外の貸し出し時間は20分です。

映画会「ファインディングドリー」

とき 11月3日(金・祝)
午前10時～11時30分
ところ 三角図書館

クリスマス布絵本づくり

とき 11月11日(土) 午後1時～5時
ところ 小川図書館
持参品 裁縫道具
参加費 300円
定員 先着15人
申込先 各図書館



はじめの一步セミナー～タブレット編 超初心者向けセミナーを開催します。

とき 12月13日(水)
A 午前10時30分～午後0時30分
B 午後2時～4時
ところ 不知火美術館アトリエ
対象 図書館利用者カードを持っている
20歳以上の人 A・B共に先着20人
参加費 無料 **申込先** 各図書館

オススメの本

宇城地区童話発表大会
特別賞受賞(低学年の部)
河江小3年 村上 陽葵さん
からのご紹介

「ききみみずきん」
いもとようこ/金の星社



ききみみずきんとは、かぶると動物や植物の話し声が人間の言葉で聞こえてくるふしぎなずきんです。この本の面白いところは、ずきんをかぶったおじいさんが、動物の話を聞いて、困っている人たちを助けていくところです。皆さんもぜひ読んでみてください。