

うきから あなたから 情報発信。 みんなでつながろう。

広報うき

ウキカラ

ウキカラ ②
2026 No.277

発行/熊本県宇城市
〒869-0592 熊本県宇城市松橋町大野85

TEL (0964) 32-1111 FAX (0964) 32-0110
ホームページアドレス <https://www.city.uki.kumamoto.jp>

再生紙使用 印刷/有限会社あすなろ印刷

編集/宇城市 市長政策部企画課

広告

2026

2

February

NO.277

特集

人と文化をつなぐ、まちの居場所
—街なか図書館開館10年—



Kids Exercise Play Class
Soft Tennis
Jr Badminton Class
Jr Exercise Class
Soccer School
Jr Running Class



4月から
スタート

会員募集!

今なら3月末まで

無料体験
実施中

お試しキャンペーン

NPO法人 **SCC** 宇城



“いつでも、だれでも、好きなレベルで、世代を超えて”

私たちは、宇城市を拠点とする総合型スポーツクラブです。

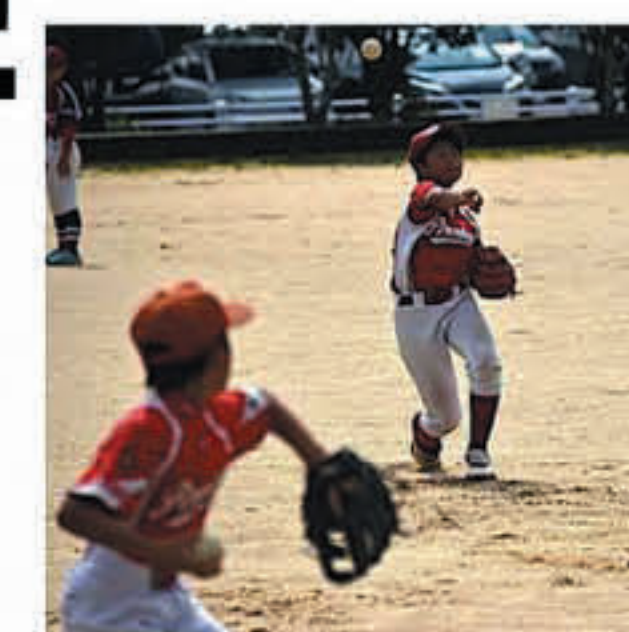

Summer vacation
Swimming Lesson
Rubber Baseball Class
Ground Golf
Jr Table tennis Class
Jr Judo Class



詳しい情報は
コチラから



お問い合わせは
NPO法人SCC宇城
〒869-0524

宇城市松橋町豊福1786番地
サンアビリティーズ内

☎ 0964-53-9352 (平日10時~16時)
✉ sc.sccuki@gmail.com

お問い合わせは
LINEがオススメ



インストラクター
随時募集中

趣味を生かした教室を開きたい!
などスポーツ文化問いません。
お気軽にご相談下さい。



宇城市には、4つの市立図書館のほかに、地域の人たちの手でつくられた2つの図書館があることを知っていますか。

松橋町の地名から名付けられた、街なか図書館「濱まち」と「出町」です。

平成27年に市立松橋図書館が老朽化や耐震力不足を理由に閉館することが決まった際、「文化の拠点である図書館を地域に残したい」という思いから、地域の人たちが「図書がある商店街を創ろう会」を発足。

空き店舗を改装し、平成28年2月に「濱まち」が、同年4月には、元釣り具店を改装した「出町」が、松橋図書館の蔵書などの寄贈を受けて開館しました。

両館は、図書館としてだけでなく、ギャラリーやカフェとして

ての機能も備え、多くの人が訪れる地域の憩いの場として親しまれてきました。

そんな両館は、平成28年の熊本地震や令和2年からのコロナ禍による度重なる休館などの困難を乗り越え、今年で開館10年を迎えます。この歩みは、運営ボランティアの働きはもとより、地域の人たちに愛され、支えられてきた結果です。

10年の節目を記念し、今月からは、これまで展示を行ってきた人や地域の文化振興に尽力している人々たちによる特別展示やミニコンサートなどが予定されています。

この特集で街なか図書館を初めて知った人も、訪れるきっかけがなかった人も、この機会に、ぜひ訪れてみませんか。

特集 人と文化をつなぐ、 まちの居場所 —街なか図書館開館10年—

ウキカラ②

市長 雑記帳



「アンパンマン」の作者・やなせたかしさんの言葉「人生は喜ばせごっこ」。「人が喜ぶこと、人を幸にすることが、巡り巡って自分自身の最大の喜びになり、生きる意味となる」という考え方です。

市政も同じだと感じます。どの政策や事業も、その先に必ず市民一人一人の暮らしがあり、この「喜ばせごっこ」の精神を持つことで、より良いまちづくりにつながります。成果はすぐ見えなくとも思いやりの行動は必ず巡り、未来を明るくします。

「相手を思う一歩を踏み出す一日」「今日も誰かを喜ばせる一日」を意識した日々を過ごしたいと思います。

市内の情報をお届けしています



ホームページでは宇城市音声訳ボランティアによる「声のウキカラ」も配信中！



「ウキニズム～Ukinism～」
市木の桜をイメージし、人気YouTuberよみいさんが作曲した市テーマソング。正午には市の防災無線でも放送中。



2	目次／1月1日現在の人のうごき／市長雑記帳
3	特集 人と文化をつなぐ、まちの居場所 —街なか図書館開館10年—
8	令和8年 二十歳の記念式典
10	まちのわだい
12	ようこそ市長室へ
14	笑顔をつくるサポーターになってみませんか？
16	かしこくみんなの年金学／消費者トラブル注意報 ／郷の記憶をたどる／パートナーシップ通信／ 使ってみよう公共交通
18	正しく知ることから
19	SPOTLIGHT —今をきらめくひと—
20	現在進行形の宇城市を知る THE UKI NEWSLETTER
22	災害支援の重要なお知らせ
24	あなたのくらしにピタッと 月刊 宇城通信
30	おでかけガイド
32	不知火美術館・図書館
33	おうちくん・バンクくんのお宅訪問／給食セン ターからこんにちは
	みんなのひろば
34	地域の魅力再発見／みんなの掲示板／#投稿／#読者の声 ／編集局から

1月1日現在の人のうごき



街なか図書館 濱まち

濱まちの魅力の一つは、本屋大賞や芥川賞、直木賞の受賞作や話題の本がそろっていること。利用者の声を大切に、運営ボランティアの皆さんが相談し、毎月5〜6冊程度の新作を購入しています。

また、16人の運営ボランティアが在籍しており、訪れるたびに新たな出会いや会話が生まれるのも濱まちならでは。コーヒーを飲みながら、読書を楽しむのもよし。来館者同士で語らうのもよし。

濱まちは、本を読むだけでなく、人と人が自然につながる、自由で心地よい空間です。



基本情報

住所 松橋町松橋1157番地（旧富屋呉服店）
 駐車場 6台（図書館横3台、奥3台）
 開館年月日 平成28年2月6日 蔵書数 5,000冊
 貸し出し 3冊（2週間まで） 年会費 無料
 開館日 月・火・水・木 10時〜17時
 運営 ボランティアの当番制
 連絡先 ☎ 090-5486-6836（事務局 平山さん）



街なか図書館 出町

蛇嶋邦弘さん・和代さん夫妻が運営する出町では、読書好きな蛇嶋さん一家の本を中心に所蔵しています。そのため、邦弘さんが関心を寄せる社会科学や考古学などの分野をはじめ、個性豊かな本がそろっているのが特徴です。

いつも2人がいるため、「前回の続き」の会話が自然に始まるのも魅力。何度か通ううちに顔なじみが増え、居心地の良さが深まっています。

釣り具店だったことから、釣りグッズも数多く展示。読書と釣り好きな人は、思わず長居してしまう空間です。

基本情報

住所 松橋町松橋521番地8（旧はしば釣り具店）
 駐車場 10台（道向かいにもあり）
 開館年月日 平成28年4月3日 蔵書数 3,000冊
 貸し出し 3冊（2週間まで） 年会費 無料
 開館日 月・火・水・木 10時〜17時
 運営 蛇嶋 邦弘さん・和代さん夫妻
 連絡先 ☎ 32-0275（蛇嶋さん）



蛇嶋さん夫妻

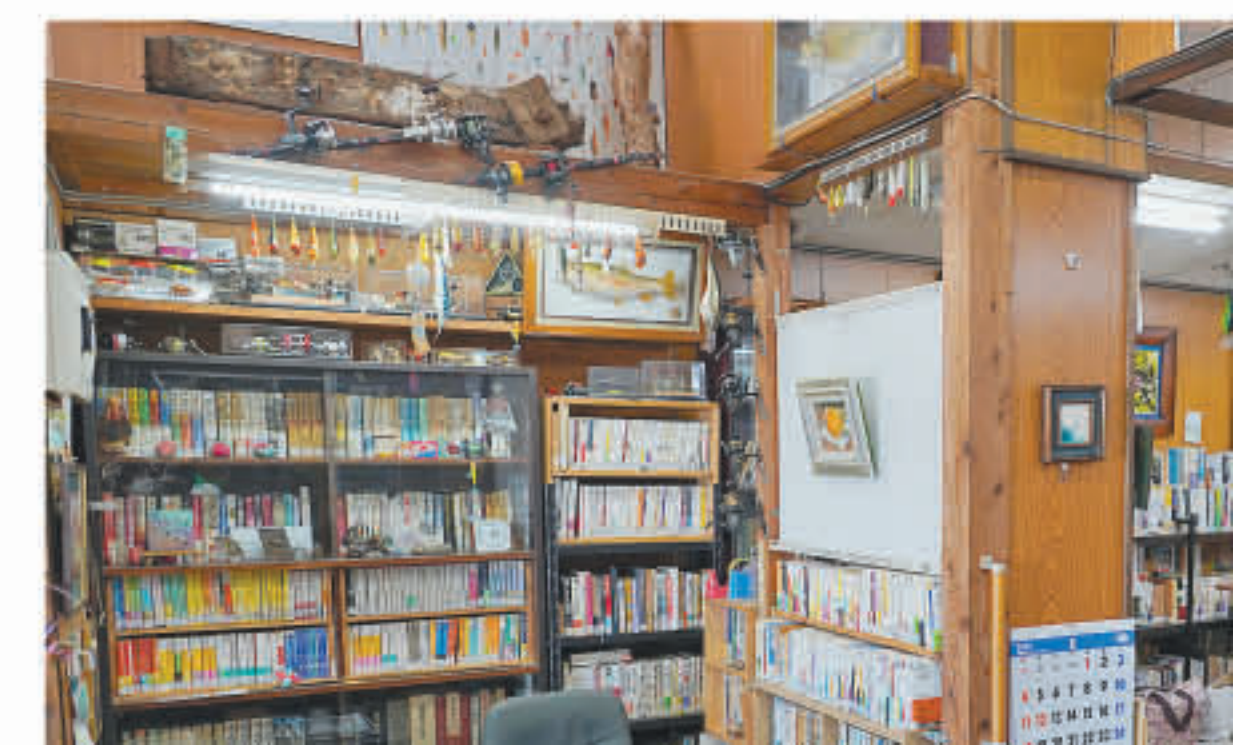

街なか図書館 10年の歩み

街なか図書館の運営ボランティアの皆さんに、図書館の現状と10周年を迎えての思いを聞きました。

開館10年を迎えた気持ちは？

地域の皆さんに支えられてきたからこそものだと思います。開館当初は「長く続いていくか」「運営は大丈夫か」と、地域の人たちから心配の声が寄せられることもありましたが、私たちもここまで続くとは思っていませんでした。コロナ禍には、3度にわたって休館を余儀なくされました。再開を望む声も多く寄せられましたが、感染拡大防止のため、再開の判断は簡単ではなく、菌がゆい思いを重ねた時期でもありました。

10年で変わったことは？

新刊や展示内容について尋ねられる件数が徐々に増え、「街なか図書館のファン」が増えつつあるように感じます。また、出展してくださる人も

年々増え、今年の展示枠もほぼ埋まっている状態です。出展者の間の口コミでこの存在が広がっていることも、うれしく感じています。

規模の大きい不知火美術館では出展をためらってしまう人でも「ここなら挑戦できる」と気軽に作品を発表していただけています。実際に「この図書館のおかげで作品を人に見てもらえる機会につながった。ありがとう」と声を掛けてもらったこともあり、地域の中にある芸術や表現を見いだすきっかけづくりができていくことを実感しました。

大切にしていることは？

この10年で、私たち自身も、旧友と再会したり、新たな出会いに恵まれたりと、多くのつながりが生まれました。人と触れ合う機会が減りがちな今の時代だからこそ、この活動を続けて

きて良かったと感じる出会いも多くあります。

そうした中で私たちは、訪れた人に「笑顔いっぱい帰ってもらいたい」という思いを大切に、自分たち自身が笑顔でいることを心がけています。いつでもでも青春を楽しめる場所でありたい——そんな思いも、この図書館には込められています。生活に溶け込んだ場所にある

からこそ、買い物などのついでに立ち寄り、読書や展示鑑賞をしながら、ゆつくりと時間を過ごしてもらえたらうれしいです。

この図書館が、皆さんにとってもっと身近な存在となり、地域のコミュニティの場として、また気軽に芸術に触れられる場として「みんなの居場所」であり続けられるよう、これからも活動を続けていきます。



皆さまのお越しをお待ちしています！

開館10年記念特別展示会

美術展

2月7日(土)～17日(火) (※月・火・土・日のみ)
時間 10時～17時 場所 濱まち・出町

出展者一覧 ※敬称略

【絵画】 下田 秀子、杉 悦子、富屋 晴子、夏目 信弘、
春山 千伸、福田 次子、山田 紘一
【書】 高見 明生、横原 珠己、中川 汀松、浜 琇光、
三隅 遼麗
【チョークアート】 深水 瞳
【切り絵】 元松 芳子 【押し花】 津志田 千恵美
【写真】 上村 博孝、瑞穂 その

工芸展

2月21日(土)～3月3日(火)
(※月・火・土・日のみ)
時間 10時～17時 場所 濱まち・出町

出展者一覧 ※敬称略

【パッチワークキルト】
松田 富美子、河野 素子、柏原 優子
【竹工芸】 吉永 智明
【草木染】 益田 美穂
【手描き友禅】 北野 きぬ子
【クラフトテープ】 今村 郁子
【リメイクバッグ】 高木 祐子

ミニコンサート ※敬称略

2月8日(日) 15時～
アコースティック ジョーサンズ
3月1日(日) 14時～
カルテットいびき 男声合唱

2月15日(日) 14時～
今面 美奈子 二胡演奏
2月22日(日) 14時～
アミーゴアンサンブル

運営ボランティア 募集中です！

街なか図書館を守っていく
ためには、運営ボランティア
が必要です。

興味がある人は、お気軽に
ご連絡ください。

図 事務局
高尾さん
☎ 090-4341-9074

オレンジカフェ【濱まち】



「高齢になっても健康で楽しく」をテーマに、月に1回開催し、毎月15人程度が参加。近況報告など楽しく話したり、歌ったりして交流を深めています。

日程 毎月第1水曜 時間 13時～15時 参加費 500円

出展者・利用者の声



沖村さんの作品

展示会開催時

所属している松橋美術クラブでの展示や個展でお世話になってます。誰かに見てもらうことは緊張しますが、喜びでもあります。また、話題の本などもすぐにそろえてくださるので、図書館としてもよく利用しています。読書ができて人と交流もできるこの図書館は、不知火美術館・図書館とはまた違う良さがあります。この図書館は私にとってかけがえない大切な場所。今後もずっと続いていくことを願っています。



出展者 沖村 喜美子 さん (76)
松橋美術クラブでの展示や個展を開催



出展者 横原 珠己 さん (40)
2024年8月に習字の展示会を開催

団体での展示に参加したご縁で、運営ボランティアの方にお声掛けいただき、おとし初めて個展を開催しました。習字教室では、教えるばかりで自分の作品はなかなか書けないので、展示会を行うことで自分の作品と向き合ういい機会になっています。また、見ていただけることの達成感も感じます。今年も9月に両館で、生徒の作品も一緒に展示を行う予定です。ぜひ見に来てください。



横原さんの作品



生徒の作品



趣味の話で盛り上がる



展示された絵を眺める

知人からの展示会の案内で初めて街なか図書館の存在を知りました。行ってみると、親しみやすい運営ボランティアの皆さんがいて楽しく過ごすことができ、週1回の頻度で通うようになりました。本を借りるだけでなく、人と話したり、展示を見るために買い物ついでにも寄ってしまいます。この「気軽さ」がこの図書館の大きな魅力だと思います。まだ行ったことがない方も、ふらっと寄ってみてはいかがでしょうか。



利用者 雪見 至 さん (83)
3年ほど前から主に濱まちを利用

二十歳の抱負



福永 美遥 さん

将来の夢の自衛隊員に向かって、大学で勉強と部活を頑張る



河野 愛樹 さん

4月からレストランへの就職が決定。料理の技術を上げ、お客さんを幸せにしたい



岩崎 月南 さん

ヨガ、ピラティスなど自分の好きなことを続けて、それを仕事に生かせるようにしたい



池田 里歩 さん

IT系・会計簿記などの資格をとる！



石本 琉花 さん

仕事や私生活でいろんなことに挑戦したい！



木戸 空 さん

たくさん稼げるように仕事を頑張る！



坂本 大知 さん

資格取得のために勉強を頑張ります！



田口 匠 さん

自分の目標に向かってコツコツ頑張る！



福田 岬 さん

お酒の失敗をしないように気を付けます。

夢と希望を胸に、新たな門出_____。

令和8年

二十歳の記念式典



1月11日、ウイングまつばせで二十歳の記念式典が開催され、今年度二十歳を迎えた約400人が参加しました。新型コロナウイルスの影響で中学時代は中体連の中止など多くの制約を経験した世代ですが、久しぶりに再会した仲間と語りう若者たちの姿からは、未来へ歩み出す希望に満ちた笑顔があふれていました。会場では中学時代の恩師たちが新たな門出を祝いました。

司会

高本航大 さん

押方瞭芽 さん

飲酒運転根絶宣言

中村斗海 さん

二十歳の誓い

田口姫海 さん

中山璃星 さん

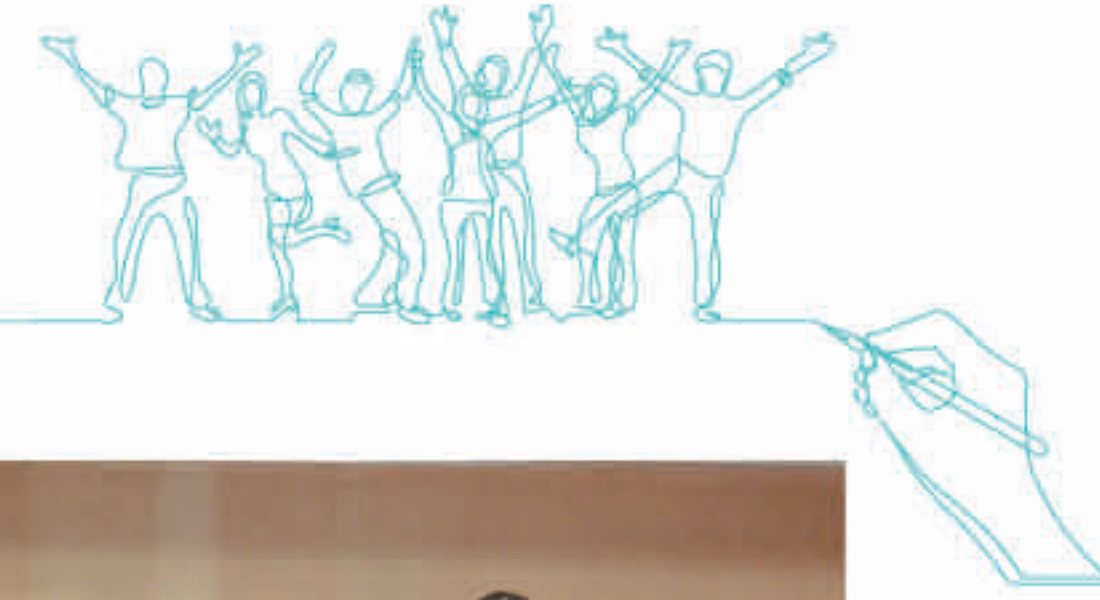

法の館で万田小の児童へクイズを出題する三角小の児童たち

— 三角西港で交流学習 —

世界遺産でつながる児童たち

11/27 三角西港で三角小と荒尾市立万田小の6年生約80人が、両市にある世界遺産を学ぶ交流学習を行いました。学習は、港内にある石積み埠頭などの建造物を巡るスタンプラリー方式で実施。三角小児童たちは、事前に調べた各施設のことを万田小の児童たちにクイズを交え説明し、互いに交流を深めました。



試合終了後、サポーターへ駆け寄り選手たち

— ウイングまつばせでホーム2連戦 —

応援を力にこれからも戦う

11/22～23 バレーボールVリーグ女子のフォレストリープズ熊本が広島オイラーズとのホーム2連戦に臨みました。会場には市が無料招待した市民約140人を含む約880人が応援に駆けつけ、チームは両日とも勝利しました。安田育代選手は「感謝の気持ちを一番にこれからも戦っていききたい」と話しました。



講師(写真左)から横断歩道の渡り方を習う園児たち

— 市主催の交通安全出前講座 —

安全で安心して暮らすために

11/11 不知火町松合のふたば保育園で宇城地区交通安全協会の講師による出前講座を開催。これは、地域の交通安全の啓発を目的に7月から11月にかけて同町内の保育園などで市が主催したもの。講師たちは、園児たちへ道路を歩く際の約束事について、手作りの教材を使って話し、交通安全の大切さを訴えました。



新しくサポーターとなった皆さん

— ファミリーサポートセンター提供会員養成講座 —

地域の心強い子育てサポーターを

11/4・11・18・25 保育サービスを提供する提供会員養成講座を市こどもセンターで開催。これは、周りに頼れる人がいない子育て世帯の子どもの預かりや送迎などを支援するサポーター会員を養成するもの。講座修了者からは「子育て世代のためにできることから取り組んでいきたい」などの意気込みが聞かれました。



サトウキビから出た汁を煮詰める作業をする児童たち

— 青海小の児童たちが黒砂糖づくりを体験 —

ふるさとの伝統を継承

11/30 青海小の授業の一環で黒砂糖づくり体験学習が実施され、同小の児童や地域住民ら約130人が参加。これは、地域の歴史的な産業を体験することで、郷土の理解を深める目的で毎年行われているもの。同小6年の河野武尊さんは「自分たちで育てたサトウキビが黒砂糖になってうれしい」と話していました。



豊福小吹奏楽部の演奏に合わせて歌う星乃さん

— 市出身の星乃さんが母校でコンサート —

ふるさとへの思いを歌に乗せて

11/28 宝塚歌劇団で華鳥礼良^{かとりれいら}として活躍した星乃^{ほしの}さんが、母校の豊福小でコンサートを初開催。小学生時代の恩師の要望で実現したこのコンサートで、星乃さんは全校児童約450人を前に、ディズニー映画の主題歌など全10曲を披露。同校吹奏楽部と共演したほか、児童たちへ声の出し方なども伝え、会場を魅了しました。



佐賀県小城市教委文化課の田久保佳寛課長による講演

— 世界文化遺産登録10周年記念事業 —

三角西港の築港に尽力した人物を知る

11/15 三角西港築港に貢献した熊本県令富岡敬明に焦点を当てた講演会が開かれ、約50人が出席。同港の世界文化遺産登録10周年記念事業の一環で市地域おこし協力隊が主催したもの。講演では、富岡敬明の生い立ちから熊本県令になるまでの歩みを紹介したほか、三角西港築港にまつわるエピソードを紹介しました。



熊本大学病院緩和ケアセンター長の吉武淳教授による講演

— がんフォーラムinうき —

自分らしく生きるために今できることを

11/15 ウイングまつばせで開催され、地元住民ら約250人が参加しました。医療課題を地域で理解してもらおうと(独)熊本南病院が主催。前回の開催に引き続き「人生会議」をテーマに、満足のいく人生を送るために必要なことなどの講演や救急現場での蘇生時の本人確認の在り方などの事例発表などが行われました。

12/19

全国中学校駅伝大会に出場

12月に滋賀県で行われた「第33回全国中学校駅伝大会」に熊本県代表として、松橋中の男女の各チームが出場。女子は4位、男子は10位という好成績を収めました。



1/7

全日本少年野球大会に出場

宇城市で活動する八城ベースボールクラブの皆さんが、10月に行われた「第14回岡旗少年軟式野球大会」で優勝。3月20日から岡山県で行われる「第17回全日本少年春季野球大会 ENEOS トーナメント」へ熊本県代表として出場します。

1/8



空手全国大会へ出場

「リアルチャンピオンシップ選抜九州 FINAL 不死鳥杯空手選手権大会」で優勝した兄の森井恵仁さんと「九州空手祭 SpringCUP2025」で優勝した弟の森井麻豊さんが1月に兵庫県で開催された「第11回リアルチャンピオンシップ決勝大会空手選手権大会」へ出場しました。

12/26



内閣府特命担当大臣感謝状

市母子・父子自立支援員の渡辺いち子さんへ、内閣府特命担当大臣感謝状が贈呈されました。渡辺さんは、市で10年以上支援員として活動しており、ひとり親家庭の人たちから寄せられる相談や自立に向けた支援など親身な対応が評価されました。

11/28



厚生労働大臣表彰

市食生活改善推進員協議会が「令和7年度栄養関係功労者厚生労働大臣表彰」を受賞。幅広い世代を対象に「さしより野菜」などの食育活動普及の取り組みが評価されました。(写真左から)村田るみ子副会長、^{つたはら}薦原京子会長、古閑美佐子副会長、深水美穂理事

12/18



無人ヘリコプター飛行技術全国大会で優勝

松橋町無人ヘリ管理組合が、無人ヘリによる安全で効率的な農作業の普及を目的に開催された「第34回全国産業用無人ヘリコプター飛行技術競技大会」で優勝しました。(写真左から)砂原^{さく}青空さん、上田^{しんご}真碁さん、山中清貴さん、高沢高史さん

ようこそ市長室へ



全国大会などへの出場や長年の功績をたたえられた市民の皆さんが市長室を訪問。さまざまな分野での活躍を紹介します！

11/18

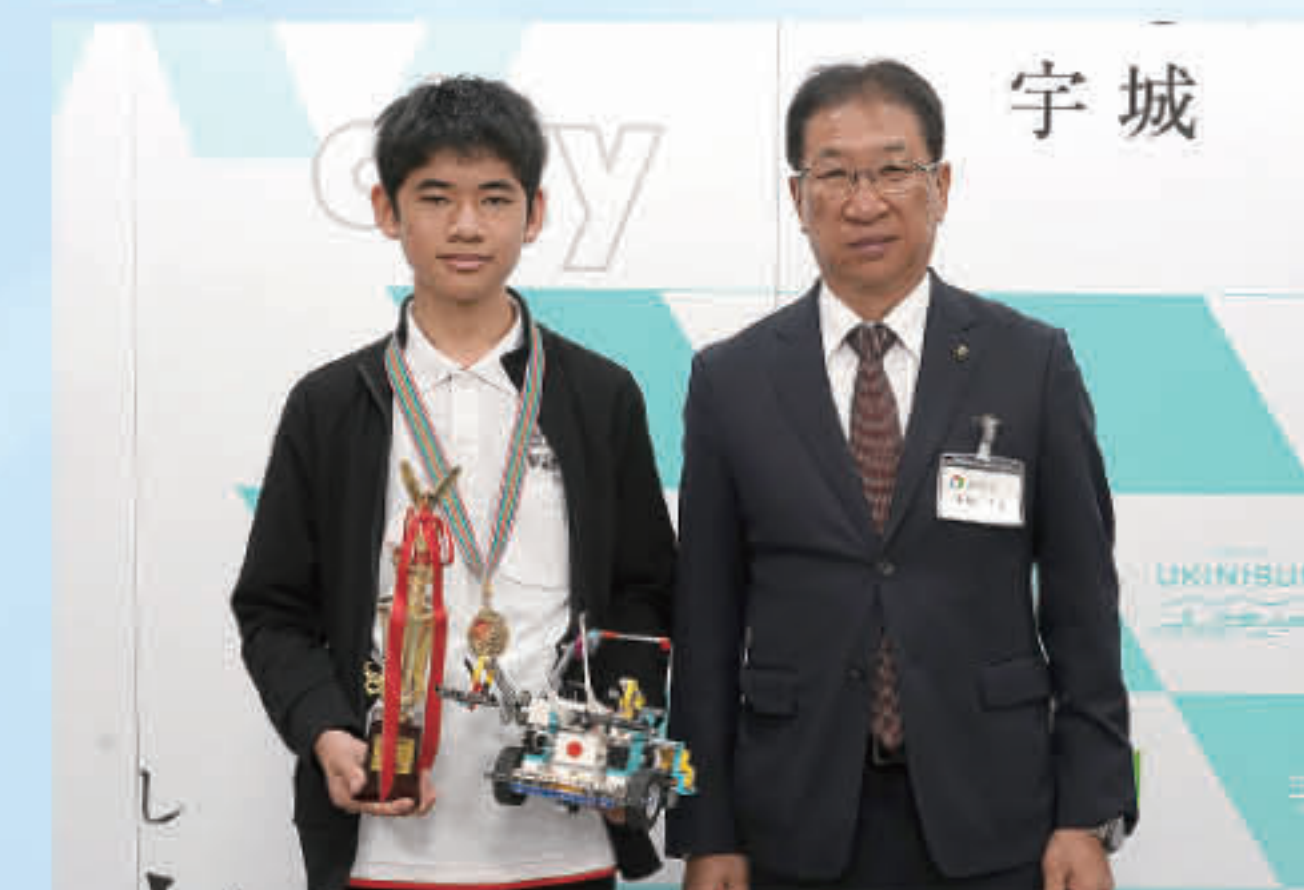

プログラミングロボット競技の世界大会へ出場

小川中2年の寺田^{まさひと}柁仁さんが8月に行われた「WRO 2025 Japan 決勝大会ジュニア部門」に「way」のメンバーとして出場し、優勝。11月に開催された「WRO 2025 シンガポール国際大会」の中学生部門に日本代表として出場し、112チーム中4位の好成績を収めました。

12/2



スポーツ推進委員表彰

市スポーツ推進委員の寺本広則さんが「30年勤続全国スポーツ推進委員表彰」を受賞しました。寺本さんは、平成7年に小川町体育指導員として委嘱を受け、これまで30年にわたる地域スポーツの普及や発展への貢献が評価されました。

うきスマイルサポーター (サポーター登録数：84人)

介護予防活動や認知症予防活動の支援を行うサポーター。週に1～3回程度、脳いきいきサロン*1や、いきいき百歳体操*2などを各地域の公民館などで行う。

- *1 脳いきいきサロン
脳を活性化させるプログラムに沿って活動
- *2 いきいき百歳体操
体力維持や住民同士の交流を図る

スケジュール(例)

- 【前日まで】 動画サイトなどで情報収集
必要な物の準備
- 【当日】 9時50分 準備、受付
10時 活動(脳トレ、体操など)
11時 片付けをして解散

※担当する地区によって、開始時間や活動時間は異なります。

曲野地区などを担当



サポーター歴 2年
北村 智子 さん (68)

仕事をしながらですが、無理なく楽しんで活動しています。意欲的に参加される皆さんを見て、頑張ろうという気持ちになります。



◀手足を使った運動で動きを示す

野菜のイラストを順番に覚えて声に出す脳トレで、指示出しを行う

竹崎地区を担当



サポーター歴 14年
今崎 利光 さん (78)

男性の参加者が少ないので、同性の自分がサポーターをすることで、来てもらいやすくなればと考え、活動しています。



脳いきいき体操で参加者の様子を見守る

◀脳トレのプリントに取り組む参加者に声掛け

あなたにもできる、地域貢献！

サポーター募集中！

うきスマイルサポーター

- ①養成講座受講後、登録
※養成講座を受講できなかった人は、必須講座を受講
- ②地域で活動
- ③月1回のフォローアップ講座を受講
- ★活動費あり 1回1,000円(地区外)
※地区内の活動はボランティアポイントを付与

安心生活サポーター

- ①申し込み後、活動内容の説明を受ける
- ②利用者との顔合わせ、サポート内容の確認
- ③活動開始
- ★活動費あり ゴミ出し 500～1,500円/月
※回数により異なります
買い物 500円/時間 など

団 市社会福祉協議会 地域福祉課 ☎ 32-1055

笑顔をつくるサポーターに なってみませんか？

団 高齢介護課 ☎ 32-1406

少子高齢化が進む現代社会において、高齢者の健康や日常生活を支える取り組みがますます大切なものになっています。そのため、市では身の回りの簡単な生活支援を行う「安心生活サポーター」と介護予防活動を支援する「うきスマイルサポーター」の2つの事業を展開し、高齢者を地域で支える取り組みを推進しています。

これらの事業で活躍するサポーターは地域の介護予防や生活支援、健康づくりの分野で活動。地域の皆さんを元気にするとともに、サポーター自身の健康づくりと介護予防にもつながっています。

あなたも地域で暮らす人たちの応援者として、あるいは自分自身の健康維持のために、サポーター活動を始めてみませんか。

安心生活サポーター

(サポーター登録数：57人)

身の回りのちょっとした生活を支援するサポーター。利用者の自宅に出向き、買い物や掃除などを手伝う。

※利用できるのは、要支援1・2または、市包括支援センターで実施するチェックリストの要件を満たす人



サポーター歴 10年
和泉 典子 さん (72)

「自分でも誰かの役に立てれば」という思いでサポーターに。つい長居してしまうほど、利用者さんと話すことが楽しいです。

スケジュール(例)

- 12時 利用者宅を訪問
- 12時10分 買い物依頼を受ける
- 12時30分 スーパーで買い物
- 12時50分 品物を確認し、精算



撮影協力：フレッシュくまい不知火店



松崎 美保子 さん (89)



利用者の声

自分で持てない重い物や近所のスーパーに置いていない食料品などをお願いしています。日常生活を不便なく過ごせているので大変ありがたいです。



さまざまな悩みを抱えている皆さんへ

ひとりで悩まないで「熊本市男女共同参画相談室らいふ」にお電話ください

男女共同参画相談室らいふは、性別にとらわれない自由な生き方の選択と人権を尊重した総合相談窓口です。人生の岐路にある、生きづらさを抱えている、人間関係や暴力行為に悩んでいる、自分らしく生きたいなど、あらゆる相談を受け付けています。相談無料、秘密厳守。

電話相談

☎ 096-333-2666
(土のみ ☎ 096-355-2223)

実施日時

- 月、木、金、土曜日・・・9時30分～16時
- 火曜日・・・9時30分～19時30分
- ⑥水曜日、日曜日、土曜日を除く祝日、年末年始

くわしくは
こちら▶
県 HP



女性弁護士による法律相談(予約制 女性対象)
夫婦関係、DV、セクハラ、雇用問題など、
女性の人権に関する法律的な相談

実施日時

第3土曜日 13時～16時

※ご予約は、電話相談の際に受け付けます。

面接相談(予約制)

電話相談では話づらいこと、解決の糸口をつかむことが難しいなどの相談

実施日時

第2、第4木曜日 10時～16時

※ご予約は、電話相談の際に受け付けます。

使ってみよう 公共交通

市の公共交通の今を隔月でお知らせ



企画課 ☎32-1902

公共交通が存続するための一歩

市内の公共交通の種類は？

- JR(鉄道) ■ 路線バス(産交バス、熊本バス)
- 予約制乗合タクシー(三角町三角地区、不知火町長崎地区、小川町海東地区、小野部田地区)
- 一般タクシー

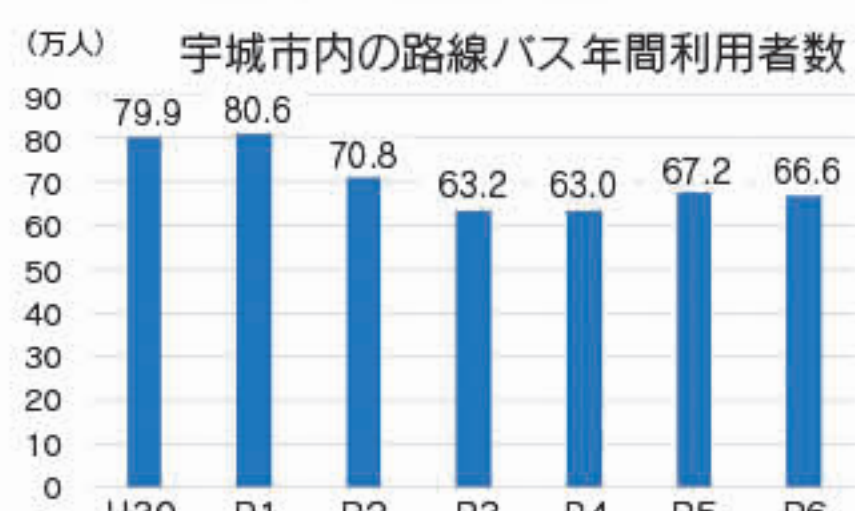

コロナ禍以前の利用者数には戻っておらず、減少。

路線バスの利用者数はコロナ禍の影響などでピーク時と比べ約17万人減少。他の公共交通機関も路線バスと同様減少傾向にあります。

利用者が減少すると、収益が悪化→サービスの低下→さらに利用者の減少という負のスパイラルが発生します。

まずは試す3つの一歩



なぜこの一歩が大切か？

- 利用が増えれば収入が安定し、便数や利便性の改善につながります。
- 改善が続けば、さらに利用しやすくなるという好循環が生まれます。

公共交通が存続するには、この一歩がたくさん積み重ねることが必要です。この機会に利用してみませんか？

郷の記憶をたどる

文化スポーツ課 ☎32-1954

私たちが暮らす宇城市の郷土にまつわるさまざまな文化の魅力を発信します

解説！蒙古襲来絵詞(複製品)〈絵6〉
— これであなたも元寇博士！⑦ —

▼〈絵6〉矢を射る季長の軍勢と逃げる元軍兵士



上の絵は、元の軍勢に矢を射る人物が描かれています。この人物は、季長の姉婿の三井資長。弓を構えて駆ける前方には、背を向けて逃げる元軍の兵士がいます。最後尾の兵士の背中には、資長が背負っている矢の矢羽根と同じ柄の矢が刺さっている様子が描かれています。

蒙古襲来絵詞では、ここで初めて元の軍勢が登場します。季長ら鎌倉武士の装いと比較すると、季長をはじめ鎌倉武士は、騎馬武者が着用する

かしこくみんなの
年金学
熊本東年金事務所 ☎096-367-2503
今月の年金相談は 要予約
17日⑧
10時～15時 新館第5会議室

国民年金保険料がいつでもどこでも スマートフォンアプリで納付できます

国民年金保険料は、現金、口座振替、クレジットカード、Pay-easyによる納付に加え、スマートフォンアプリを使用した電子(キャッシュレス)決済での納付ができます。

利用時に必要なもの

- 納付書
 - 決済アプリをダウンロードしたスマートフォン
- 対象決済アプリ AEON Pay、au PAY、d払い、PayB、PayPay、楽天ペイ

スマホ決済の納付手順

- 1 決済アプリを起動(氏名・生年月日などを登録)
 - 2 納付書記載のバーコードを読み取る
 - 3 決済内容を確認
- 納付完了

☎ 医療保険課 ☎32-1417

郷土資料館 入館料無料



開館時間 10時～17時
休館日 月・木曜(祝日の場合はその翌日)
住所 豊野町糸石3818 ☎45-2102

郷土資料館 展示情報

展示 蒙古襲来絵詞(複製品)〈絵6〉
期間 ～3月1日⑧
企画展 「管理人のお仕事
蕉夢庵の施設管理」
期間 ～3月1日⑧

大鎧という様式の鎧と冑を身に着けています。鎧や冑は小札という皮や金属の小さな板を重ね合わせて作られているため、刀や矢を通しにくい重装備です。

一方、元軍では一部に小札を使った鎧を着用した兵士がいるものの、ほとんどは皮で作られたマントのような服と鉄製の帽子のような冑といった軽装備を身に着けており、その装備はまったく異なっていたことがよく分かります。



スポットライト SPOTLIGHT —今をきらめくひと— vol.2

今回は、昨年行われた第79回国民スポーツ大会（国スポ）の弓道成年男子遠的で県代表として出場し、県勢で16年ぶり4度目となる優勝を飾った徳永龍哉さんを紹介します。

ただ、一射に集中____。
目指すは国スポ連覇。



徳永 龍哉 (22) Tokunaga Tatsuya

平成15年小川町生まれ、在住。中学3年で全国大会に出場し、個人の部で準優勝、技能優秀賞を受賞。高校1年で全国選抜大会に団体で出場し準優勝、技能優秀校に選出。高校3年ではインターハイ団体出場を果たし、再び技能優秀校に選ばれた。国民スポーツ大会では、令和6年から2年連続で県代表として出場。

自身の強みを「粘り強さと負けず嫌いな性格」と語る徳永さん。週3回仕事終わりに道場へ向かい、自分と向き合う時間を大切にしている。弓道の難しさは「正解がないこと」だと言う。うまくいったことが突然できなくなることもある中、初心を忘れず、一射一射を大切にしてきた。「自分自身にブレない芯を持つこと」と。



高校時代の後輩と共に今も練習を行う

令和6年に初めて国スポの県代表に選出されたが、遠的の部で8位という結果に。悔しさを胸に猛練習を重ね、翌年の国スポで再び県代表に選出され、優勝をつかみ取った。

徳永さんが弓道を始めたきっかけは、3つ年上の兄の影響。中学で弓道部に入部し、競技生活がスタート。中学3年で全国大会に出場し、高校、社会人と華々しい実績を積み上げてきた。

令和6年に初めて国スポの県代表に選出されたが、遠的の部で8位という結果に。悔しさを胸に猛練習を重ね、翌年の国スポで再び県代表に選出され、優勝をつかみ取った。

自身の強みを「粘り強さと負けず嫌いな性格」と語る徳永さん。週3回仕事終わりに道場へ向かい、自分と向き合う時間を大切にしている。弓道の難しさは「正解がないこと」だと言う。うまくいったことが突然できなくなることもある中、初心を忘れず、一射一射を大切にしてきた。「自分自身にブレない芯を持つこと」と。

令和6年に初めて国スポの県代表に選出されたが、遠的の部で8位という結果に。悔しさを胸に猛練習を重ね、翌年の国スポで再び県代表に選出され、優勝をつかみ取った。

自身の強みを「粘り強さと負けず嫌いな性格」と語る徳永さん。週3回仕事終わりに道場へ向かい、自分と向き合う時間を大切にしている。弓道の難しさは「正解がないこと」だと言う。うまくいったことが突然できなくなることもある中、初心を忘れず、一射一射を大切にしてきた。「自分自身にブレない芯を持つこと」と。

正しく知ることから

—ハンセン病問題・水俣病問題を現地で学ぶ—

図 人権啓発課 ☎32-1708

10月31日 菊池恵楓園で学ぶ旅

県が実施しているハンセン病問題啓発事業「菊池恵楓園で学ぶ旅」に関係職員が参加しました。

菊池恵楓園歴史資料館および園内を見学し、療養所内での当時の生活状況や過去の誤った強制隔離政策によって社会に広がった差別・偏見の実態を学びました。

入所者自治会の太田明^{あきら}会長代行は「絶対に差別・偏見を許してはいけない」とお話しされるとともに、歴史を後世に伝えるための活動を課題としてあげられました。



資料館のガイダンスの様子

「菊池恵楓園で学ぶ旅」を募集しています

日程 3月27日金 ※雨天決行

内容 菊池恵楓園歴史資料館見学・園内見学・入所者自治会による講話

定員 40人 ※応募多数の場合は抽選

申込期間 2月2日⑩～2月27日金

図 熊本県ハンセン病問題相談・支援センター「りんどう」

☎ 096-365-7606

FAX 096-285-7762

メール kumarindou2020@gmail.com

12月16日 水俣フィールドワーク

市は、(一社)水俣病を語り継ぐ会の吉永利夫^{としお}さん、吉永理巳^{りみ}子さんの案内による、水俣フィールドワークを実施。関係職員が参加しました。

JNC(株)水俣製造所、茂道地区、親水護岸を見学し、歴史的背景や水俣湾の現状などについて学びを深めることができました。その後、水俣病犠牲者慰霊碑で、犠牲者へ哀悼の意を捧げました。

(一社)きぼう・未来・水俣への訪問では、支援者の加藤タケ子さんから水俣病の社会的教訓を、胎児性水俣病患者の長井勇^{いさむ}さんから「兄と同じ学校に行きたかった」と、松永幸一郎^{こういちろう}さんから「二度と水俣病を繰り返してはならない」と水俣条約会議で世界の人々に訴えたことについて詳しくお話を聞きました。

慰霊碑に哀悼の意を捧げる市職員▶



◀(一社)きぼう・未来・水俣へ訪問し、話を聞く様子(正面右から加藤さん、松永さん、長井さん)

今年度を実施した現地研修など多くの研修を通して、今も続くハンセン病問題・水俣病問題を正しく理解し、学び続けることで、より一層人権啓発に取り組んでいきます。

THE UKI NEWSLETTER

誰もがチャレンジしやすい選挙の実現に向けて 選挙費用を負担する選挙公営制度を導入へ



図 市選挙管理委員会事務局(総務課) ☎32-1798

②選挙運動用ビラの制作

選挙区分	上限枚数	上限単価
市長選挙	16,000枚	8円38銭 / 枚
市議会議員選挙	4,000枚	

③選挙運動用自動車の使用

種類	対象	上限額
一般運送契約 (ハイヤー)	契約した自動車の 各日の合計額 (1日 / 1台)	64,500円 / 日
個別契約	レンタカー など	借用した自動車の 各日の合計額 (1日 / 1台)
	燃料供給 契約	自動車の 燃料代金
	運転手 雇用契約	選挙運動の日数 × 7,700円
	運転業務に従事した 各日の報酬の合計額 (1日 / 1人)	12,500円 / 日

4月19日執行
市議会議員選挙立候補予定者説明会

日時 2月13日(金) 14時
場所 市役所3階 大会議室

申し込みフォーム

選挙費用っていくらくらい出るの！？

◆交付の要件

- ・次回以降の市議会議員一般選挙、市長選挙に立候補する
- ・対象となる選挙で供託物没収点以上の得票数を得る

※供託物没収点とは

- ・市議会議員選挙 有効投票総数を選挙区の議員定数で割った数の10分の1
- ・市長選挙 有効投票総数の10分の1

(例)市議会議員選挙

有効投票総数 25,000票 定数20
没収点 $25,000 \div 20 \times 1 / 10 = 125$ 票

◆交付の時期

- ・公費負担分は選挙終了後、契約業者などに市が支払います。

①選挙運動用ポスターの制作

上限枚数	上限単価
210枚	2,093円 / 枚



図 市長政策課 ☎(32)1803

(左から)末松市長、みらいコンシェルジュHD
山浦章太代表

12月8日、市はみらいコンシェルジュホールディングスと包括連携協定を締結しました。

同社は、不動産全般、宿泊、WEB制作、人材紹介、情報発信など幅広い分野で多角的な取り組みを行っています。

市と同社が相互に連携を強化しながら、各々が持つ物的資源や人的資源などを有効に活用していくことで、人口減少対策や地域資源を活用した市の魅力化を図り、総合計画が目指す「選ばれるまち」を目指します。

みらいコンシェルジュHD と協定を締結



図 用地管理課 ☎(32)1675

県と宇城・天草地域が連携して取り組みます

12月24日、三角駅・牛深港間150歳のナショナルサイクルルート指定へ向け、連携して取り組みを進めるため、県、宇城市、上天草市、天草市、苓北町が確認書を交わしました。

この制度は、自転車を活用した地域活性化を図るため、国が定めたもの。全国6カ所で指定されていますが、九州内にはありません。

末松市長は「このルートを訪れる人たちが地域の魅力を満喫できるよう連携して取り組みを進めていきたい」とあいさつしました。

九州初のナショナルサイ クルルートへの指定を

全国的に地方議員のなり手不足が課題となっている中、本市においても市議会議員一般選挙の立候補者数は減少傾向となっています。

令和4年に行われた市議会議員選挙では、市制施行初の無投票となりました。

無投票をはじめ、議員のなり手が不足することは、住民の多様な意見を市政に反映できなかつたり、行政監視機能の低下や市政に対する関心の希薄化につながりかねず、私たちの暮らしに大きな影響を及ぼす可能性があります。

選挙に立候補するためには、一定の資金が必要となることから、立候補したいと思っても、経済的な理由で断念せざるを得ない場合もあり、なり手不足の要因の一つとなっています。

選挙費用を公費で負担

選挙の立候補における費用面での課題を解決し、幅広い世代の人たちが公平な選挙運動の機会を得ることができるよう、4月の市議

地方議員の「なり手不足」

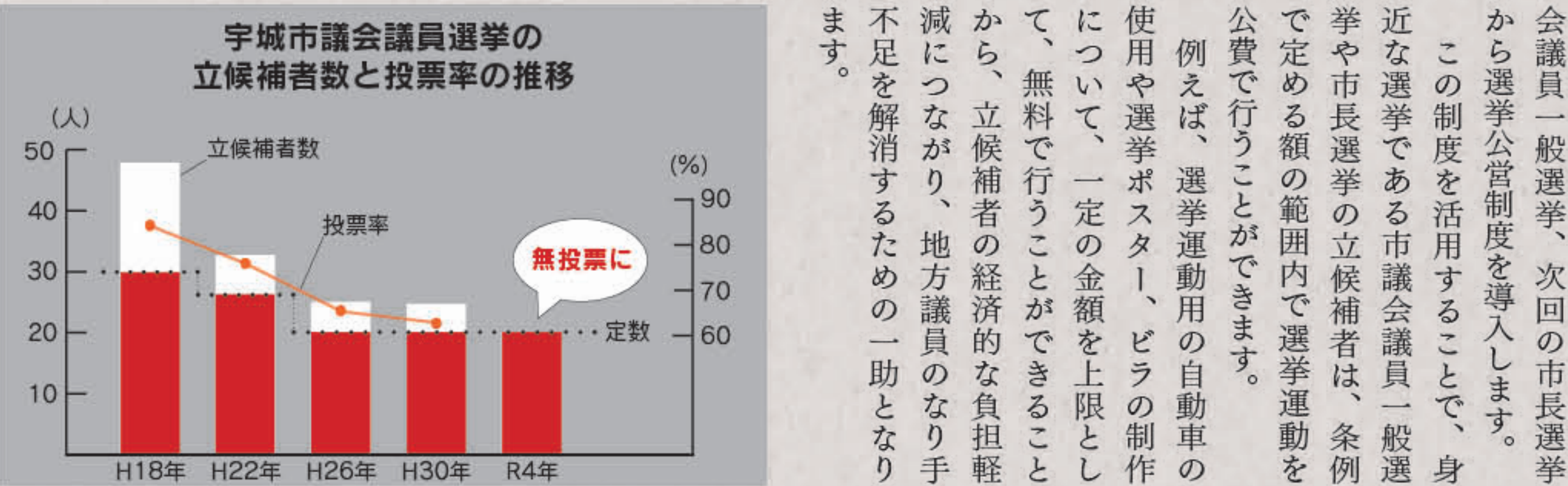

会議員一般選挙、次回の市長選挙から選挙公営制度を導入します。

この制度を活用することで、身近な選挙である市議会議員一般選挙や市長選挙の立候補者は、条例で定める額の範囲内で選挙運動を公費で行うことができます。

例えば、選挙運動用の自動車の使用や選挙ポスター、ビラの制作について、一定の金額を上限として、無料で行うことができることから、立候補者の経済的な負担軽減につながり、地方議員のなり手不足を解消するための一助となります。

令和7年8月豪雨災害に対する 温かいご支援、ありがとうございました

義援金をいただいた法人・団体・個人を紹介します

(敬称略・順不同、令和8年1月22日時点)
※公表の承諾を得ている方のみ掲載しています



(株)サンマルクホールディングス



熊本県農福連携協議会



九州テクニカルメンテナンス(株)



ライオンズクラブ国際協会337E 地区
肥後小川ライオンズクラブ



三角港火乃國祭り実行委員会
火乃國ファミリー



不知火・海の火まつり実行委員会

以下の個人・法人・団体の方からも義援金をいただいています

- 吉田 信介
- 大地 雅弘
- 津志田 澄男、洋子
- 宮原 いち子
- 末長 昭一
- 小川町ふるさと祭り実行委員会
- 新日本婦人の会
- ツイキャスコミュニティ 出落ち・オブ・ナイツ

災害の義援金、寄附金、ふるさと納税の受け付けは3月31日〇まで行っています。

詳しくはこちら



☎ 社会福祉課 32-1387

災害支援の重要なお知らせ(特記のないものは令和8年1月22日時点)

市 HP では随時情報を更新しています



1. 支援金・見舞金・貸付



令和7年8月豪雨災害義援金の配分を行っています

令和7年8月の豪雨災害で被災した人に対して、全国から寄せられた義援金の配分を行っています。住家被害の対象世帯には、世帯主宛てに12月中旬に申請書を送付しています。

☎ 社会福祉課 32-1387

配分対象・区分・金額

被害区分		金額
人的被害	死亡者・行方不明者	150,000円
	重傷者	15,000円
住家被害	全壊	150,000円
	半壊(大規模・中規模含む)	75,000円
	準半壊	15,000円
	一部損壊	7,500円
解体世帯 ※1		150,000円
長期避難世帯 ※2		75,000円

※1 「被災者生活再建支援金」を受けている世帯
※2 半壊未満で災害救助法における応急仮設住宅の供与の対象に認定された世帯

対象

- ・ 人的被害を受けた人、または遺族
- ・ 住家被害を受けた世帯の世帯主

配分方法 口座振り込み

必要書類

- ・ 義援金申請書
 - ・ 罹災証明書の写し(住家被害のみ)
- ※人的被害の申請に必要な書類はお問い合わせください

受付窓口 社会福祉課地域福祉係、各支所総合窓口課

申請方法

- ・ 郵送
- ・ 窓口持参

詳しくはこちら



2. 税金・保険料などの減免



令和7年8月豪雨災害に伴う市税減免の申請受け付け・各種証明書手数料減免を終了します

令和7年8月豪雨災害で被災した人への市税減免の申請受け付けおよび各種証明書の手数料減免を、3月末で終了します。

罹災証明書をお持ちで、各種証明書の取得予定がある場合は、対象となる担当課で早めに取得してください。

受付期限 3月31日〇(郵便の場合は消印有効)

【市税減免】

対象 個人市民税・固定資産税・国民健康保険税

詳しくはこちら



【各種証明書手数料減免】

必要書類

- ・ 罹災証明書
- ・ 各種証明書発行に必要な書類(本人確認書類など)

減免対象となる証明書

- ・ 住民票
- ・ 住民票記載事項証明書
- ・ 印鑑登録証明書
- ・ 印鑑登録証の交付
- ・ 戸籍の附票
- ・ 所得証明書
- ・ 所得課税証明書
- ・ 固定資産関係証明書
- ・ 納税証明書
- ・ その他税証明書

☎ 市民課
税務課市民税係
資産税係
医療保険課

☎ 32-1446
☎ 32-1402
☎ 32-1487
☎ 32-1417

熊本さわやか長寿財団
生徒・参加者募集

令和8年度熊本さわやか大学校
入学生募集

期間 4月から1年間
※毎週1講座、全40回

場所 熊本校 毎週木曜、県総合福祉センター(熊本市中央区)
八代校 毎週火曜、桜十字ホールやつしろ(八代市)

時間 13時30分～15時30分
対象 県内在住の50歳以上の人
費用 入学金 5千円 受講料 2万円

申込期限 3月13日(金)
第38回くもとねりんピック
2026参加者募集

日程 4月4日(土)～5月16日(土)
場所 熊本県民総合運動公園他
募集期間 2月2日(月)から順次
参加資格 令和9年4月1日時点で60歳以上の県内在住の人
参加費 1200円

共通事項
申込書配布場所 高齢介護課または財団ホームページからダウンロード
熊本さわやか長寿財団 HP
☎096(354)3083

LINEで簡単予約！
マイナンバーカード関連手続き！

LINEがあれば、いつでもどこでもマイナンバーカード関連手続きの予約ができます。

日時や申請内容、持参物などがLINE上に残るので、後から見返すことができ、大変便利です。

LINEで予約できる手続きは、①マイナンバーカードの受け取り、②電子証明書の更新および暗証番号再設定の手続きです。

※予約フォームを利用するには、宇城市公式LINEを友だち登録する必要があります。

友だち登録はこちら

市公式LINE

①マイナンバーカード受取予約フォーム

②電子証明書の更新、暗証番号再設定の予約フォーム

よくある質問はこちら

図 市民課 ☎32-1446

暮らし

振り仮名の届出はお済みですか

戸籍や住民票に氏名の振り仮名を記載する制度が始まり、振り仮名を確認するための通知が本籍地の市区町村から送付されています(宇城市は昨年8月に送付済み)。

振り仮名が正しい場合、届出は不要ですが、違う場合は届出が必要です。

届出方法 マイポータル、窓口
※本籍地に限らず市民課や各支所総合窓口課でも手続きができます。

※郵送での届出の場合、本籍地の市区町村に届書を送付してください。

届出期限 5月25日(月)
※届出がない場合は、送付されている通知の振り仮名が届出期限後に戸籍や住民票に記載されます。

図 市民課 ☎(32)1446

広告

訪問介護ヘルパーさん募集!!

訪問エリアは宇城市内の直行・直帰のお仕事です♪

①正社員 (月170時間・週休2日・週40時間)
②パート (希望時間帯での勤務可・短時間・週1日OK、扶養内・社保付可)
※時 間:8時～19時の間でシフト作成 ※希望休取得可
※資格:初任者研修・ホームヘルパー2級・准看護師以上
※応募前お仕事相談可、お気軽にご相談ください。
【ニチケアセンター宇城】住所:松橋町大野2-1
★子育て・シニア世代歓迎・入社祝金有・資格支援制度有★

【お問い合わせ】ニチケアセンター 八代支店/電話 0120-781-249 (平日9時～17時)

介護職員初任者研修講座キャンペーン

3月生まで!! 半額以下
通常受講料 **88,000円** **40,000円**

【ハ代教室/2・3月開講予定クラス】

・2/22～6/14 (日曜クラス) ・2/25～6/24 (水曜クラス)
・3/24～7/14 (火曜クラス) (各クラス全16回)

※他の曜日を希望の方、講座に関することお気軽にお問合せください!

詳しい講座内容はこちら

子どもの安全安心を守る
ボランティア会員募集

自宅近くの通学路で子どもの安全安心を守るボランティア活動に

図 地域振興課 ☎(32)1906

募集施設

施設名	面積	使用料(月額)
コンテナハウス A棟	7.73㎡	1万円 ※電気料金込み
オフィスルーム	57.55㎡	5万円 ※電気・水道料金込み

利用期間 4月から原則1年以内
申込方法 メール、窓口
申込期間 2月2日(月)～2月20日(金)

市 HP

力貸してください。

申込方法 申し込みフォーム、電話
※ベスト、帽子を貸与します。
※活動中のけがについては、全国町村会総合賠償補償保険が適用されます。

図 生涯学習課 ☎(27)4300

第25回くもとねりんピック出場者募集

日程	種目
4月26日(日)	水泳、フライングディスク、ボッチャ
5月16日(土)	陸上、ボウリング、卓球 ※サウンドテーブルテニスは除く

会場 県内各地
参加資格 県内在住または県内の施設・学校などに在籍する13歳以上(令和8年4月1日時点)で、次の①～③いずれかに該当する人

- ①身体障害者手帳所持者
- ②療育手帳所持または取得の対象に準ずる障がいのある人
- ③精神障害者保健福祉手帳所持者(卓球のみ参加可能)

申込方法 ①～③いずれかの手帳のコピーと申込書を社会福祉課障がい福祉係に持参。
※開催日が異なる場合は、複数競技の参加申し込みが可能。
申込期限 2月27日(金)
※卒業、進学、就職などで転出予定の人は、転出予定先の窓口で申し込んでください。

図 社会福祉課 ☎(32)1387

「農業委員」と「農地利用最適化推進委員」を募集します

	農業委員	農地利用最適化推進委員
募集人員	13人 (うち認定農業者7人以上)	20人 (各地区1人)
任期	7月20日～ 令和11年7月19日 (3年間)	委嘱日7月21日以降 ～令和11年7月19日
職務内容	<ul style="list-style-type: none"> 農地の権利移動や転用の許認可業務 農地などの利用の最適化の推進における農業委員会の意思決定、現地調査など 農業一般の調査や情報提供 	<ul style="list-style-type: none"> 農業委員会の総会で活動報告や意見申述 農地などの利用の最適化の推進における現地での調査・指導など 農業一般の調査や情報提供
推薦・応募資格	農業の識見があり、農地などの利用の最適化の推進やその他農業委員会に関連する事項で、職務を適切に行うことができる人 ※ほか、条件あり	農地などの利用の最適化の推進に熱意と識見を持つ人

申込期間 2月12日(金)～3月9日(月)
※郵送の場合、必着

報酬 2万7800円/月 ※別途、能率給あり

申込方法 事務局、各支所窓口、市ホームページにある申込書を持参または郵送

郵送先 〒869-0592 住所不要
市農業委員会事務局 宛て

図 農業委員会事務局 ☎32-1341

市 HP

あなたの
くらしに
ピタッと

月刊
宇城通信

募集

**市ビジネスサポートセンター
チャレンジショップ使用者募集**

事務所や雑貨販売など、市内で
出店を目指す人を募集します。



市 HP



市 HP

各種健(検)診の受診期限が近づいています

下記の健診・検診は、受診期限が近づいています。期限直前は混み合いますので、早めに受診してください。受診には、医療機関への事前予約が必要です。

受診期限 2月28日^土

①無料クーポン検診(子宮頸がん・乳がん検診)
対象者には、検診の「無料クーポン券」を発送しています。紛失した場合は再発行の手続きをしてください。

②子宮頸がん検診

対象 20歳以上で令和8年3月31日現在、偶数年齢の女性

費用 1,300円

③乳がん検診

対象 30歳以上で令和8年3月31日現在、偶数年齢の女性

費用 1,000円

④生活習慣病健診(基本健診)

対象 ・20~39歳の人
※健康保険の種類に関わらず受診できます
・生活保護受給者(20歳以上)

費用 1,100~2,000円

⑤歯周病検診

対象 令和7年度40・50・60・70歳になる人(ただし、現在歯科治療中の人は除く)

費用 400円

※令和7年度中に市が実施した健(検)診を受けた人は対象外。

※受診希望者は事前に下記問い合わせ先で問診票などの交付を受けてください。(②③④は申し込みフォームから申し込みます。)

※生活保護受給者は無料ですが、受診の際は、保護証明書を必ず持参してください。

図 健康づくり推進課 ☎32-7100

◆高齢者歯科口腔健康診査

場所 指定の歯科医療機関
※一覧は受診券送付時にお知らせします。

対象 後期高齢者医療被保険者

料金 400円

※受診希望者には受診券を交付しますので、お問い合わせください。

図 医療保険課 ☎32-1417



未活用市有地を公売します

入札に参加するには、事前に参加申込が必要です。

参加申込 2月9日^①~2月20日^②

場所 契約管財課

入札・開札日 2月27日^③

場所 市役所本館3階第1会議室

物件名	所在地	登記地目	地積	最低売却価格
三角町三角浦 字山川の土地	三角町三角浦 字山川87番5	雑種地	307 ㎡	1,295,000円

図 契約管財課 ☎32-1811

小型動力消防ポンプ・消防積載車を公売します

入札に参加するには、事前に参加申込が必要です。

参加申込 2月2日^①~2月27日^②

入札日 3月2日^③、3月3日^④

入札場所 防災消防課

開札日 3月4日^⑤

開札場所 市役所本館2階会議室

小型動力消防ポンプ 10台

消防積載車 14台

図 防災消防課 ☎32-1766

複数の病院で薬が処方され、たくさんの薬(おおよそ6種類以上)を内服することで、副作用や体調に好ましくない影響を起こすこと



「ポリファーマシー」を知っていますか

を「ポリファーマシー」と呼びます。特に高齢者は、ふらつき・転倒・認知機能の低下の原因となる恐れがあり注意が必要です。日頃から注意しておくこと

- ・お薬手帳は一人一冊にまとめる
- ・かかりつけ医・かかりつけ薬局(薬剤師)を持つ
- ・余った処方薬・外用薬があるときはかかりつけ薬局で服薬管理(残薬調整)をしてもらう



図 医療保険課 ☎(32)1417

林野火災 注意報・警報発令を 運用開始します

火災予防のため、林野火災注意報発令時には火を使う行為を控えてください。

林野火災注意報・警報の発令基準、火の使用の制限、発令対象となる地域など詳しくは市ホームページでご確認ください。



図 防災消防課 ☎32-1766

宇城市民全体分別収集を実施します

詳しくは市HP▶

図 衛生環境課 ☎32-1598



日程 3月7日^土

時間 8時30分~10時30分

※時間に余裕を持ってお越しください。

場所 市役所北側駐車場(新館側)

対象品目

23品目(通常の分別収集と同様)
アルミ缶、スチール缶、スプレー缶、生きびん、透明びん、茶色びん、その他色びん、紙パック、新聞紙・ちらし、雑誌・雑古紙、段ボール、ペットボトルのふた、ペットボトル、発泡スチロール・トレー、その他のプラスチック、古布、使用済み食用油、蛍光灯、金属類、陶磁器類、埋立て、乾電池、ボタン電池

注意事項

- ・市内の家庭から排出された物に限ります。
- ・可燃ごみ・粗大ごみは搬入できません。
- ・各家庭で事前に分別して搬入してください。
- ・分別が不適切な場合は、持ち帰っていただくことがあります。
- ・小雨の場合も実施しますが、古紙や古布は濡れないようにして搬入してください。
- ・悪天候の場合は中止します。(前日までに市ホームページなどでお知らせします。)

金属類、陶磁器類、埋立ての分別収集に出せる大きさ

40cm×60cm×24cm(灰色コンテナのサイズ)に入る大きさまで。
※分別収集に出せない大きさのものは、粗大ごみ収集に出すか宇城クリーンセンターに自己搬入してください。

講座・講演

第2回成年後見制度講演会を開催

入場料 無料

内容 演題「後見人の仕事、実はこんな仕事をしています」

講師 大村英樹司法書士

日時 2月18日^① 13時30分~

会場 市役所新館1階第4会議室

定員 先着50人

申込方法 電話 ☎(27)9972

宇城市成年後見支援センター(宇城市社会福祉協議会内)

応募期限 2月10日^②

図 高齢介護課 ☎(32)1406

手当て・補助

物価高対応子育て応援手当を支給します



児童一人当たり2万円を、児童手当の支給口座に振り込みます。原則手続きは不要ですが、次に該当する人は手続きが必要です。手続きが必要な人

- ・令和7年10月1日から令和8年

広告

お子様の結婚が心配な方

会場: 熊本城ホール 小会議室F

親同士のお見合い交流会

2月23日(月) 14:00~ 費用 3,000円(税込)

皆様とても良いご両親で安心しました(東京エリア参加者の声)

気軽に話ができてよかったです(岐阜エリア参加者の声)

※完全予約制

主催: 結婚相談所ムスベル熊本

マルマークCMS取得 第2113001(2)-37

0120-324-003

熊本市中心区平島町6-2 ベアレントビル6階 営業時間: 10時~19時 定休日: 第2・第4水曜日 ※定員に満たない場合は開催見送りとなります

3月31日までに出生した児童
10月1日以降に離婚(離婚調停中も含む)し、児童手当の申請が必要になった保護者
所属庁から児童手当を受給している公務員

※引越した場合は、9月30日時点の住所地区町村から支給。

申請場所 子ども未来課または各支所総合窓口課

申請期限 4月15日^③

子ども未来課 ☎(32)1404

こども家庭庁コールセンター ☎0120(252)071

日曜・祝日当番医・薬局

当番薬局

日	薬局名	地区	電話
1 日	とよの薬局	豊野	45-2614
	ミノリ調剤薬局	小川	27-5448
	オレンジ薬局	不知火	33-6717
8 日	オガワ薬局	小川	34-6640
11 水	ヒカリ調剤薬局	三角	53-2526
15 日	ヒカリ調剤薬局	三角	53-2526
22 日	みやび薬局	松橋	32-4350
23 月	とよかわ薬局	松橋	33-6530

献血 献血予約や問診回答がアプリでできるようになりました。

日	受付時間	場所
2 日	9時30分～11時45分	JA 熊本宇城本所
16 月	9時30分～11時30分	市役所本庁
	12時45分～16時	

1・2月は「はたちの献血」キャンペーン期間
だれかの明日を考える。はたちの献血

みんなで、献血の輪を広げましょう
400ml献血・成分献血にご協力をお願いします！
図 医療保険課 ☎32-1417

当番医

日	病院名	地区	電話
1 日	狩場医院	豊野	45-2017
	土屋医院	小川	43-0333
	中村医院	松橋	32-0722
	きむら医院	不知火	32-0437
8 日	安武眼科医院	松橋	32-0733
	ダイヤモンドシティクリニック	小川	34-6071
11 水	勝目眼科医院	三角	52-3688
	くどう日日医院	松橋	32-0010
15 日	池田胃腸科内科	三角	52-2610
	みずたみ医院	松橋	32-3372
22 日	まつばせレディースクリニック	松橋	34-0303
	三角クリニック	三角	52-3003
23 月	清水整形外科医院	松橋	32-2207
	江藤外科胃腸科医院	小川	43-4433
23 月	済生会みすみ病院	三角	53-1611
	本田医院	松橋	32-0555
23 月	小篠内科医院	不知火	33-1206



※休日当番医は都合により変更することがありますので、必ずお電話にてお問い合わせください。なお、休日当番医の変更については「医療情報ネット」でも確認することができます。

2月の運行スケジュール

運行日	運行先
毎週 17日 運休	肥後銀行旧松合代理店跡地
毎週 11日、18日 運休	戸馳地区生涯学習センター(旧戸馳小)
19日 運休	大岳市民館

※天候などの影響で運行日時を変更・休止する場合があります。

営業時間 10時～14時
肥後銀行 肥後銀行移動店舗車「ハモニカ」が巡回
肥後銀行 マーケティング部
☎096(326)8607

お知らせ

肥後銀行移動店舗車「ハモニカ」が巡回

「税の無料相談会」開催
日程 2月14日(土)
時間 10時15分～15時15分
場所 宇土シティモール 2階
多目的ホール
※予約不要、先着順
※一人当たり30分程度
宇土法人会 ☎(22)3800



宇城市の相談日【2月】

福祉法律相談 図 社会福祉協議会 ☎32-1055 14時～16時30分 18 河江地区コミュニティーセンター	行政相談 図 熊本行政評価事務所 ☎096-326-1100 13時～16時 13 市役所新館1階第4会議室	人権・行政相談 図 人権 人権啓発課 ☎32-1708 行政 行政相談と同じ 13時～16時 12 小川防災拠点センター 研修室1 不知火防災拠点センター 研修室4	こころの健康相談 図 県宇城保健所 ☎32-1207 19 14時～16時 県宇城保健所	行政書士相談(外国人ビザ・相続・遺言) 図 総務課 ☎32-1798 12 13時～16時 市役所新館1階第5会議室
--	---	---	--	---

毎日・平日の相談

◆ 高齢者相談 在宅医療・介護相談 図 地域包括支援センター ☎25-2015 8時30分～17時15分 平日 老人福祉センター ※電話相談は24時間対応	◆ 女性相談 図 子ども未来課 ☎32-1404 平日 9時～16時(金は15時まで) 子ども未来課	◆ 子ども相談 図 こどもセンター ☎33-1118 平日 9時～16時 こどもセンター	◆ 児童虐待相談 図 児童相談所全国共通ダイヤル ☎189 毎日 24時間 電話受け付け
---	---	---	--

行政書士相談
申し込みフォーム

民生委員児童委員が新しい体制でスタートしました

市民生委員児童委員連絡協議会

令和7年12月1日に
民生委員児童委員の
一斉改選が行われま
した



新会長
津田 誠也

私たちは、同じ地域に住む市民という立場で、地域の身近な相談役や行政などとのパイプ役を担っています。相手に寄り添う支援と地域への目配り・気配り・心配りを大切にこれからの活動を進めていきたいと思います。

民生委員・児童委員とは

厚生労働大臣の委嘱を受け、地域福祉の担い手として活動しています。あわせて、地域の子どもを見守る児童委員も兼ねています。ひとりで悩まず、まずは民生委員に相談してください。個人の秘密は守られます。

※お住まいの地区の民生委員が分からない場合は、社会福祉課へお問い合わせください。

図 社会福祉課 ☎32-1387

第52回郡市対抗熊日駅伝 交通規制が行われます

天草市から熊本市間で開催される「郡市対抗熊日駅伝」は、交通規制により、周辺では渋滞が予想されます。お出かけの際はご注意ください。

日程 2月8日(日)
宇城市通過予想時刻 11時20分頃～13時頃



図 文化スポーツ課 ☎32-1945

『鉄道近接工事』にご注意ください!!

鉄道に関する事故は、一歩間違えれば脱線事故や感電事故など、大惨事を引き起こす可能性があります。建物の建設・解体や、庭木や山林の木の伐採など、線路に近接した作業を行う場合は、安全に関する打ち合わせをさせていただきますので、事前にJR九州へご相談ください。

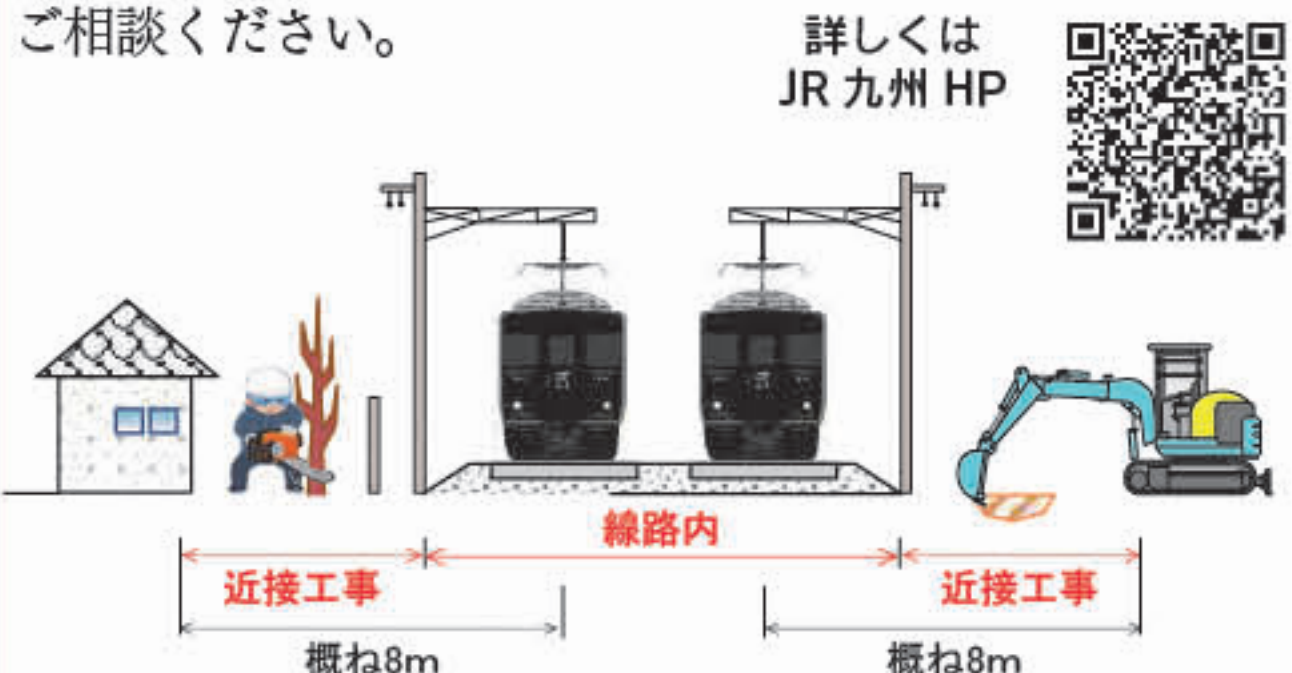

※作業内容や環境条件、使用重機によっては8m以上の場合でも近接工事の適用となる場合があります。
※近接工事により列車の運行や鉄道施設に影響があった際には、損害賠償を請求させていただく場合があります。

図 JR九州 熊本工務所 ☎096-326-6965

宇城市観光物産フェア Uki☆Kirari 2026

おいしい 楽しい!
ウキのキラリが大集合!!

7±

8日



MC: 緒方由美 (おがっち) さん
: 富田浩二さん



司会: 林田雪菜さん

宇城市プロモーション大使
景井ひなさんも来場予定!!



場所 イオンモール宇城 駐車場

3/7±・8日

10時~17時 (ラジオ公開生放送のみ
7日±9時 先行開催)

園 実行委員会事務局(商工観光課内)
☎32-1604

宇城市観光物産フェアで検索



イベント内容

宇城市のビッグイベントとなった Uki ☆ Kirari。本年はさらにパワーアップして帰ってきます。人気 MC 緒方由美 (おがっち) さんが担当するラジオ番組「バケラジ」の公開生放送 (7日±9時) をはじめ市内の人気事業者が出店する Kirari 市場、市外の行列ができる人気事業者、キッチンカーが集まるウキソラマルシェ、いろいろな種類の働く車が集まる働く車の展示会など人気のイベント盛りだくさんです。

Kirari 市場

市内のキラリとした人気の事業者を中心に約30店舗が集結! あなたにとってのキラリとしたお店を見つけてみてください。

ウキソラマルシェ

市外の人気のショップ、キッチンカーなど約50店舗が出店!

健康フェア

ベジメータ®や血管年齢などの各種測定を実施。この機会に自分の体をチェックしてみませんか? その他、楽しい企画がたくさん!

3月7日±

受付
9:30
開会
10:00

宇城市
スポーツフェスティバル

参加費
100円/人

場所 熊本県博物館ネットワーク
センター多目的広場

対象 市内の小学生

種目 (予定) アジャタ、と
ーそうちゅう、リング・キ
ャッチ・クロス、PK大会、
長縄とび

申込方法 申し込みフォーム

申込期限 2月15日

定員 160人

※定員になり次第締め切り

園 文化スポーツ課 ☎32-1945



申し込み
フォーム

3月8日

受付
8:30
開会式
9:00
スタート
10:00

令和7年度
不知火デコポン駅伝大会

参加費
1チーム
3,000円

場所 不知火中学校
コース 1周回6区間
全長8.2km

チーム編成 1チーム監督1人、市 HP

選手(補員含む)10人以内

対象者 県内在住の人

申込方法 申し込みフォーム

申込期限 2月20日

園 文化スポーツ課

☎32-1945



申し込み
フォーム

3月29日

開会
9:00

小学生・中学生・一般対象
豊野さくらマラソン大会

参加費
300円

場所 旧豊野小学校グラウンド
部門 2km・3km・5km

申込方法

- 持参(申込書、参加費)
- 郵送(申込書)※参加費は当日持参

郵送先 〒861-4301

宇城市豊野町糸石3140番地3
さくらマラソン大会事務局 宛て

申込期限 3月13日

※お楽しみ抽選会あり

※雨天により中止する場合があります。

園 さくらマラソン大会事務局(豊野防
災拠点センター内) ☎45-3700



申し込み
フォーム

おでかけガイド



参加費の明記がないものは無料です

2月6日金~2月23日月

好評につき
第2弾開催

10:00
20:00

世界遺産「明治日本の産業革命遺産」登録10周年
三角西港10th アニバーサリー DAYS!
~もっと知りたい世界遺産!~ PART2



明治日本の産業革命遺産
三角西港



市 HP

世界遺産解説パネルや山鹿灯籠と三角
西港のコラボ作品などを展示

場所 イオンモール宇城 ヴィレッジ・
ヴァンガード横 特設会場

園 文化スポーツ課 ☎32-1954

2月21日±

受付
9:30
10:00
11:30

カラダ応援プロジェクト
筋トレ編



集合場所 イオンモール宇城 シネマ
棟1階 イオンホール

対象 市在住および市勤務の人

定員 先着50人

内容 理学療法士による筋トレ指導
※マット無料貸し出し

講師 桜十字熊本宇城病院
理学療法士

申込方法 申し込みフォーム、
電話

申込期限 2月20日17時

園 健康づくり推進課

☎32-7100



申し込み
フォーム

子育て応援イベントカレンダー

2026 2 February

SUN	MON	TUE	WED	THU	FRI	SAT
1	2	3	4	5	6	7
	☆	☺		か 豊川	☆	
8	9 小 豊福	10 小 豊福	11	12 小	13 ☺ 豊福	14
15	16 小 豊福	17 小 豊福	18	19 小	20 ☺ 豊福	21
22	23	24 ☆ 豊福	25 豊福	26 豊福	27 豊福	28

子育て支援イベントの詳細は、市ホーム
ページでご確認ください。

子育て支援
イベント



☺ 三角子育て支援センター(みすみ保育園 ☎52-2108)

か 宇城市子育て支援センター「かもめ」
(かもめ保育園 ☎33-6775)

☆ 子育てひろば(こどもセンター ☎27-5353)

豊福 松橋子育て支援センター豊川
(豊川保育園 ☎32-4343)

豊福 豊福保育園子育て総合支援センター
(豊福保育園 ☎33-4500)

小 小川子育て支援センター
(白百合保育園 ☎27-5602)

豊福 豊野保育園子育て支援センター
(豊野保育園 ☎45-2161)





きれいで
明るい
お風呂に
大変身!!

Before

空き家問題 相談会 要予約

日程 2月18日(※) 3月11日(※)
※毎月第2水曜開催
場所 市役所新館1階第5会議室
時間 13時～16時
予約 電話または LINE

LINE アプリで
読み込んで
ください



2025年8月に
物件を購入した
Oさん



価格や生活の利便性を重視し
て住まいを探していました。
ご近所の人との交流もあり、
とても気に入っています。

物件情報 購入価格 約300万円
改修費用 約270万円
改修箇所 お風呂場やトイレなどの
改修



価格がリーズナブルで、改
修補助があった点も決め手
となったそうじゃ



お宅訪問

おうちくん・バンクくんの

VOL.24

間地域振興課
☎ 321906

不知火美術館・図書館

SHIRANUHI ART MUSEUM & LIBRARY

2 CALENDAR
FEB.

展示名	日程
令和7年度宇城中学校作品展	17日(※)～23日(※)
お二人の幸せを撮らせて下さい Let me capture your happiness	17日(※)～23日(※)
興梠 優護 公開制作	28日(土)～3月1日(日)

イベント名	日程
※予約 筆ペンアート体験ワークショップ	7日(土)
※予約 季節に合わせて体を整えるヨガ	9日(日)
※予約 ベビーリトミック	10日(※)
※予約 ベビーマッサージで わが子のからだを知ってみよう	12日(※)
※予約 【豊野分館】絵手紙で遊ぼう	14日(土)
※予約 マグフォーマーで 「のりもの」をつくってみよう!	16日(日)
※予約 大人のための絵本セラピー	17日(※)
※予約 はじめてのデッサン会	19日(※)、27日(金)
※予約 不知火シアター「ものすごくうる さくて、ありえないほど近い」	20日(金)
※予約 英語多読の時間	21日(土)
※予約 夜の図書館でヨガ教室	26日(※)
※予約 読書会 短歌・俳句	27日(金)
※予約 ミモザで春のリースづくり	3月4日(※)

※詳細はホームページをご確認ください。

今月の移動図書館 スケジュール

3日 10:00 松橋保育園	5日 10:00 まがの保育園
17日 14:30 古氷団地	19日 14:00 イオンモール宇城
17日 15:50 青海保育園	26日 15:30 大空保育園
10日 10:00 豊川保育園	6日 10:00 河江保育園
24日 15:30 南豊崎復興住宅	20日 14:30 JA 海東出張所
4日 14:30 愛話園	13日 14:20 豊福公民館
18日 10:00 ひまわり保育園	27日 14:50 両仲間団地
25日 14:00 老人ホームきらら	16:20 豊野保育園
15:25 街なか図書館(濱まち)	(※・土・日・祭)は運休

不知火美術館・図書館

[図書館] ☎32-6211 [美術館] ☎32-6222
開館時間 両館とも年中無休
[図書館] 9時～21時
[美術館] 9時～18時 ※土のみ21時まで



市立図書館分館

[三角分館] ☎53-1849
[豊野分館] ☎45-3205
開館時間 10時～18時 (※休館 / ※の場合翌日)
※小川分館は現在休館中です

PICK UP 1.

2.3(※)～2.15(日)

9:00～18:00 (土は21:00まで)

マナブ間部記念 宇城市児童・生徒絵画作品展

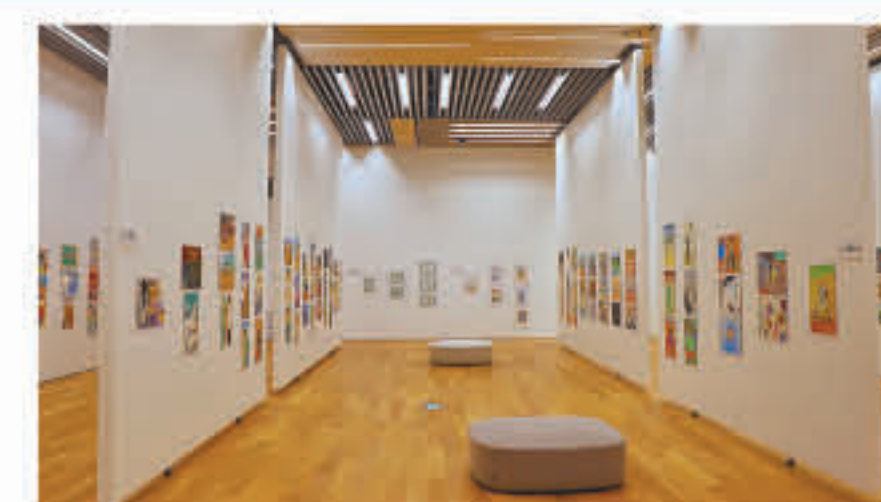

宇城市出身の画家・マナブ間部の画業を
顕彰し、児童生徒の豊かな感性の育成を目
指した絵画コンクール。市内の小・中学生
の入選・入賞作品を展示します。

場所 展示室

PICK UP 2.

3.14(土)

11:00～15:00

Plants & Fashion FESTA

「緑とファッションが織りなす、心地よ
いスタイル」をテーマに植物と春のトレン
ドを取り入れたアイテムが集まるマルシェ
を開催。

おすすめ本

まほうの絵本屋さん 月夜のチョコッコーラータ



小手鞠るい(著)
松倉香子(絵)
出版ワークス
2025年11月

街角に流れるバイオリン
のメロディーに誘われて、
小さな扉を開けると、そこ
は、まほうの絵本屋さん。
甘くて少し苦い、なめらか
なチョコッコーラータのよう
な絵本に出会います。けれど、
どんなに楽しい物語にも必
ず終わりがやってきて…。
この季節におすすめの一冊。

材料(4人分)

- ゴボウ・・・60g (Mサイズ1/2本)
- キュウリ・・・100g (Mサイズ1本)
- ニンジン・・・30g (Mサイズ1/5本)
- ツナ・・・15g
- アーモンド・・・25g
- ★ ■マヨネーズ・・・大さじ2
- ★ ■酢・・・小さじ1.5
- ★ ■うすくちしょうゆ・・・小さじ1
- ★ ■砂糖・・・小さじ1.5
- ★ ■塩こしょう・・・少々

作り方

- ① ゴボウはさがきにして水にさらし、程
よい固さにゆで、水で冷やし軽く絞る
- ② キュウリは輪切りにして塩もみし、軽く
絞る
- ③ ニンジンは千切りにし、さっとゆでて水
で冷やし、軽く絞る
- ④ アーモンドは小さく刻み、フライパンで
乾煎りし、冷ます
- ⑤ ツナは油を切っておく
- ⑥ ①～⑤と★を合わせ、塩こしょうで味を
調える



ゴボウとナッツのかみかみあえ

今回は1月8日に提供した、食物繊維が豊
富なゴボウとアーモンドのサラダを紹介しま
す。よく噛むことで食べ過ぎを防いだり、虫
歯予防や集中力アップが期待できます。

給食センターから こんにちは

学校給食のレシピを紹介します



学校施設課
荒木 主査

ひまわりパパさん 松橋町



仲よし兄弟

パワフル母ちゃんさん 松橋町



七五三

ちゅうきちさん 不知火町



2025年最後の放水を見たよー！

#投稿

なりちゃんさん 松橋町



お散歩♪お散歩～♪見て見て～黄色いじゅうたんの上でハイポーズ

あみこさん 小川町



初めて迎えるお正月「お正月ってなあに？」

きよぼんさん 松橋町



お姉ちゃんになったよ！

皆さんからの投稿をお待ちしております。

便利・投稿フォーム



編集局から

▽今年で開館10年を迎える街なか図書館。私自身、存在は知っていたものの、今回の取材で初めて伺いました。運営ボランティアの皆さんが明るく迎えてくださる、図書館のイメージとは少し違ったにぎやかな空間でした。街なか図書館ならではの魅力とボランティアの皆さんの思いが、読者の皆さんに伝わればうれしく思います。ぜひ一度行ってみてください。(かこ)

ウキカラ読者の声

毎回、時間があいた時にじっくり読ませていただいています。宇城市の動きが分かりやすく書いてあるので助かります。(松ちゃんさん 40代男性 松橋町) ◎うれしいご意見ありがとうございます。市の取り組みを分かりやすく伝えることを心がけています。今後も読みやすい広報紙づくりに努めます。

2月号のアンケート



回答期間 1/1～10
回答者数 19人

広告

オートバイ工房TAKA おかげさまで 2nd Anniversary

取り扱い車種 HONDA車全般
レストア 委託販売 買い取り

3日間限定周年イベント開催！

2/7(土)・8(日)・9(月)

所在地：宇城市三角町波多265-4
連絡先：090-5006-6306
熊本県公安委員会古物商許可番号：931170001289

広告

空き家 空き家を生かす新しい選択肢 × 贈与型賃貸住宅

処分に迷う前にご相談を

0964-31-8800

創業56年 のぞけん不動産

松橋町豊福3026 電話8:00～17:00

▶益城町谷川地区の民家の地震断層を見学
▶展示施設KIOKUで説明を聞く生徒



災害を自分自身の問題として捉え、防災意識を高め、命を守る行動の大切さをさらに学んでいきたいと思いました。

来夢 夢 夢
松橋高校 普通科2年
吉田 翔 翔
がお届けします

写真や映像で見るのとは違い、壊れた建物や残された痕跡を目の前にすると、地震が一瞬で日常を奪ってしまう恐ろしさを肌で感じました。

みんなのひろば

見た！聞いた！地域の魅力再発見！

広報特派員や地域おこし協力隊が市内で起きた出来事を伝えます。

「宇城防災」フィールドワーク

松橋高校普通科地域創造コースでは「宇城防災」という独自の授業があります。

今回は、熊本地震震災ミュージアム「記憶の回廊」を巡るフィールドワークに行ってきました。11月19日、国指定天然記念物である布田川断層帯(益城町)を見学し、地震によって生じた断層の実態や地形変化について学びました。12月10日、旧東海大学阿蘇キャンパスにある展示施設KIOKU(南阿蘇村)および震災遺構を見学。さらに、熊本県防災センター(熊本市中央区)を訪問し、県内で発生した過去の災害について、展示やVR体験を通して学習しました。フィールドワークを通して、自治体が進めてきた防災・減災への取り組みや、復興の歩みを知るとともに、熊本地震の経験や教訓を風化させることなく後世へ伝承していく重要性や、災害への備えについても理解を深めました。これからも、防災に対する意識を高め、被災時には自ら考え、主体的に行動する力を学んでいきます。

NHK「にっぽん縦断こころ旅」お手紙募集

宇城市にも来るかも… 宇城市に 来るかも…

2月16日(日)必着 申 番組ホームページ、FAX(03-3465-1327)、郵送(〒150-8001 NHK「こころ旅」係 ※住所不要)

NHK ふれあいセンター 0570-066-066(ナビダイヤル) 050-3786-5000(ナビダイヤルが使用不可の場合)

DOWA ホールディングス(株)

令和8年 宇城市バドミントン教室
世界で活躍するバドミントン選手「渡辺勇大選手」が宇城市にやってくる！

2月14日(土) 14時～17時
受付 13時30分～ 集合 13時50分

場 不知火体育館 対 市内小・中学生、高校生
費 無料 申 メール、電話 2月12日(金) ※各クラブで取りまとめお申し込みください。
場 宇城市バドミントン協会 牧野 080-5210-8726

場…場所、内…内容、申…申込方法、メ…申込期限、費…費用、定…定員、対…対象

期限 4月号 2月19日(金) 5月号 3月19日(金) 期限厳守

申込方法 原稿提出フォームで依頼 ※上記方法が難しい場合は、ホームページまたは企画課窓口設置の様式に記入し提出。

掲載申し込み

注意事項 「おでかけガイド」「みんなの掲示板」掲載基準を読み、同意した上でご提出ください。

詳しくはこちら(市HP) 原稿提出フォーム 企画課 32-1902

宇城市水泳フェスティバル参加者募集

3月22日(日) 受付 9時30分～ 開始 10時30分

場 不知火温水プール
費 中学生以下100円/人、高校生以上300円/人
申 不知火温水プールに備え付けの申込書に記入し、参加費を添えて窓口へ
2月21日(土)～3月8日(日) たくさんの参加をお待ちしています！
場 不知火温水プール 33-6678

みんなの掲示板

市民の皆さまから、市民の皆さまへのお知らせを掲載します。